

TAURUS®

Montage- und Bedienungsanleitung

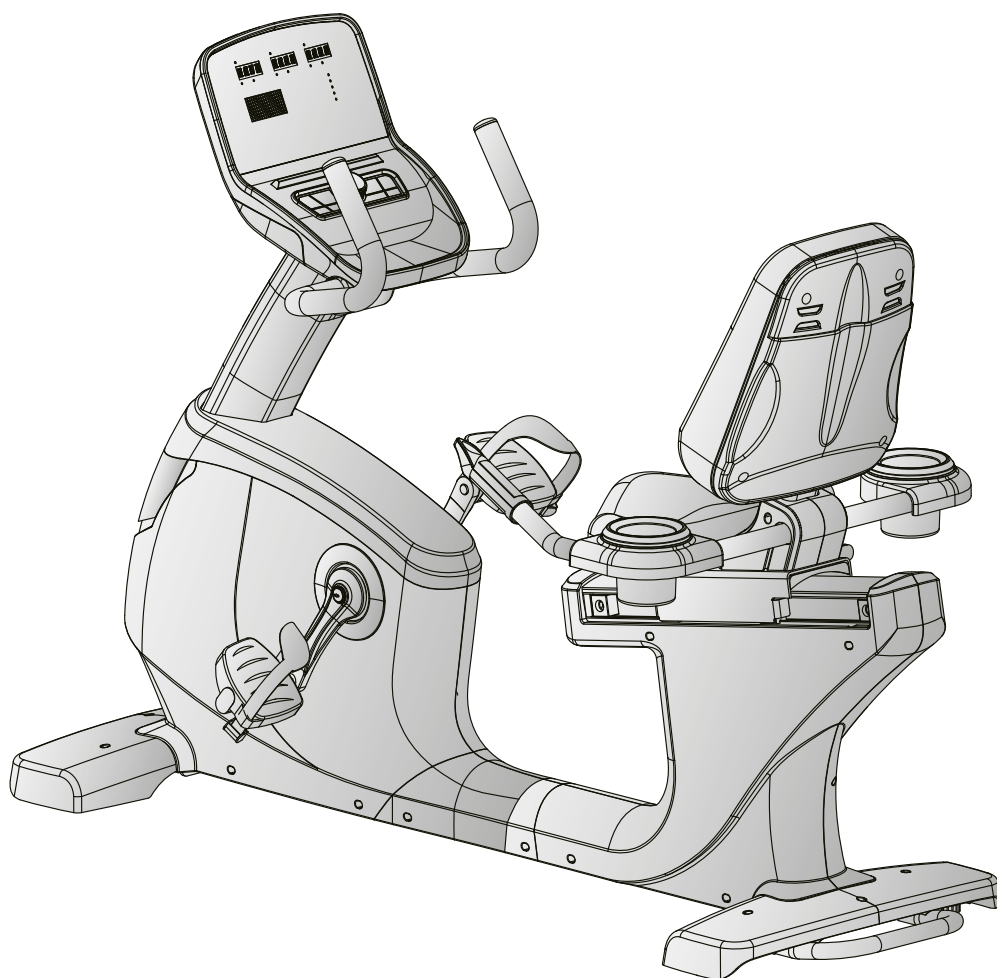

max. 180 kg



~ 60 Min. 



 66 kg

L 170 | B 75 | H 122

FSTFRB99.01.03

Art.-Nr. TF-RB99

Liegeergometer RB9.9

Inhaltsverzeichnis

| | | |
|----------|---|-----------|
| 1 | ALLGEMEINE INFORMATIONEN | 8 |
| 1.1 | Technische Daten | 8 |
| 1.2 | Persönliche Sicherheit | 9 |
| 1.3 | Elektrische Sicherheit | 10 |
| 1.4 | Aufstellort | 11 |
| 2 | MONTAGEANLEITUNG | 12 |
| 2.1 | Allgemeine Hinweise | 12 |
| 2.2 | Lieferumfang | 12 |
| 2.3 | Aufbau | 14 |
| 3 | BEDIENUNGSANLEITUNG | 24 |
| 3.1 | Konsolenanzeige | 24 |
| 3.2 | Tastenfunktionen | 25 |
| 3.3 | Gerät einschalten | 26 |
| 3.4 | Standby-Modus | 26 |
| 3.5 | MANUAL (Manuelle Programme) | 27 |
| 3.5.1 | Quick-Start Programm | 27 |
| 3.5.2 | Zielprogramme | 27 |
| 3.6 | PROGRAM (Profilprogramme) | 28 |
| 3.7 | USER (Benutzerdefiniertes Programm) | 30 |
| 3.8 | H.R.C. (Herzfrequenzgesteuerte Programme) | 31 |
| 3.9 | WATT (Wattprogramm) | 32 |
| 3.10 | RECOVERY (Erholungsfunktion) | 32 |
| 3.11 | BODY FAT (Körperfettmessung) | 33 |
| 3.12 | Drahtlosverbindung und Fitness-Apps | 34 |
| 4 | LAGERUNG UND TRANSPORT | 35 |
| 4.1 | Allgemeine Hinweise | 35 |
| 4.2 | Transportrollen | 35 |
| 5 | FEHLERBEHEBUNG, PFLEGE UND WARTUNG | 36 |
| 5.1 | Allgemeine Hinweise | 36 |
| 5.2 | Störungen und Fehlerdiagnose | 36 |
| 5.3 | Fehlercodes und Fehlersuche | 37 |
| 5.4 | Wartungs- und Inspektionskalender | 37 |
| 6 | ENTSORGUNG | 38 |

| | | |
|-----------|------------------------------------|-----------|
| 7 | ZUBEHÖR-EMPFEHLUNG | 39 |
| 8 | ERSATZTEILBESTELLUNG | 40 |
| 8.1 | Seriennummer und Modellbezeichnung | 40 |
| 8.2 | Teileliste | 41 |
| 8.3 | Explosionszeichnung | 46 |
| 9 | GARANTIE | 47 |
| 10 | KONTAKT | 49 |

Sehr geehrte Kundin, sehr geehrter Kunde,

vielen Dank, dass Sie sich für ein Qualitäts-Trainingsgerät der Marke TAURUS® entschieden haben. Taurus bietet Sport- und Fitnessgeräte für den gehobenen Heimsport und die Ausstattung von Fitness-Studios und Geschäftskunden. Der Fokus liegt bei Taurus Fitnessgeräten auf dem, worauf es beim Sport ankommt: maximale Performance! Daher werden die Geräte in enger Absprache mit Sportlern und Sportwissenschaftlern entwickelt. Denn Sportler wissen am besten, was perfekte Fitnessgeräte ausmacht.

Weitere Informationen finden Sie unter www.fitshop.de.

Bestimmungsgemäßer Gebrauch

Das Gerät darf nur für seinen bestimmungsgemäßen Zweck verwendet werden.

Das Gerät ist für den Heimgebrauch und den semiprofessionellen (z. B. Krankenhäuser, Vereine, Hotels, Schulen usw.) Einsatz geeignet. Für gewerblichen bzw. professionellen Einsatz (z. B. Fitness-Studio) ist das Gerät nicht geeignet.

IMPRESSUM

Fitshop GmbH
Europas Nr. 1 für Heimfitness

International Headquarters
Flensburger Straße 55
24837 Schleswig
Deutschland

Geschäftsführer:
Christian Grau
Sebastian Campmann
Dr. Bernhard Schenkel
Handelsregister HRB 1000 SL
Amtsgericht Flensburg
Umsatzsteuer-IdNr.: DE813211547

HAFTUNGSAUSSCHLUSS

© TAURUS ist eine eingetragene Marke der Firma Fitshop GmbH. Alle Rechte vorbehalten. Jegliche Verwendung dieser Marke ohne die ausdrückliche schriftliche Genehmigung von Fitshop ist untersagt.

Produkt und Handbuch können geändert werden. Die technischen Daten können ohne Vorankündigung geändert werden.

FITSHOP

Europas Nr.1 für Heimfitness

ZU DIESER ANLEITUNG

Bitte lesen Sie die gesamte Anleitung vor der Montage und der ersten Benutzung aufmerksam durch. Die Anleitung hilft Ihnen beim schnellen Aufbau und erläutert die sichere Handhabung. Tragen Sie dafür Sorge, dass alle mit dem Gerät trainierenden Personen (besonders Kinder und Personen mit körperlicher, sensorischer, geistiger oder motorischer Behinderung) unbedingt vorab über diese Anleitung und ihren Inhalt informiert werden. Im Zweifelsfall müssen verantwortliche Personen die Nutzung des Gerätes beaufsichtigen.

Durch laufende Änderungen und Softwareoptimierungen kann es vorkommen, dass die Anleitung angepasst werden muss. Sollten Sie während des Aufbaus oder der Nutzung eventuelle Abweichungen feststellen, dann rufen Sie im Zweifel die im Webshop hinterlegte Anleitung auf. Dort ist immer die aktuellste Anleitung hinterlegt.



Das Gerät wurde sicherheitstechnisch nach neuesten Erkenntnissen konstruiert. Mögliche Gefahrenquellen, die Verletzungen verursachen könnten, wurden bestmöglich ausgeschlossen. Stellen Sie sicher, dass die Aufbauanweisung korrekt befolgt wurde und dass alle Teile des Gerätes festsitzen. Im Bedarfsfall muss die Anleitung erneut durchgegangen werden, um eventuelle Fehler zu beheben.

Trainingsgeräte müssen nach Genauigkeit und Verwendung klassifiziert werden. Genauigkeitsklassen sind nur bei Geräten anwendbar, die Trainingsdaten anzeigen.

Genauigkeitsklassen

Klasse A: hohe Genauigkeit.

Klasse B: mittlere Genauigkeit.

Klasse C: geringe Genauigkeit.

Die Verwendungsklassen erläutern die vorgesehene Nutzung des Gerätes.

Verwendungsklassen

Klasse S (Studio): berufliche und/oder gewerbliche Verwendung.

Diese Trainingsgeräte sind für die Verwendung in Trainingsräumen von Einrichtungen wie Sportvereinen, Schuleinrichtungen, Hotels, Clubs und Studios, deren Zugang und Aufsicht vom Eigentümer (Person, die die gesetzliche Verantwortung trägt) speziell geregelt ist, vorgesehen.

Klasse H (Heimbereich): Verwendung im Heimbereich.

Diese stationären Trainingsgeräte sind für die Verwendung in privaten Heimstätten vorgesehen, in denen der Zugang zum Trainingsgerät durch den Eigentümer geregelt ist (Person, die die gesetzliche Verantwortung trägt).

Bitte halten Sie sich exakt an die angegebenen Sicherheits- und Wartungsanweisungen. Jegliche davon abweichende Nutzung kann Gesundheitsschäden, Unfälle oder Beschädigungen des Gerätes zur Folge haben, für die seitens des Herstellers und Vertreibers keine Haftung übernommen werden kann.

Die folgenden Sicherheitshinweise können in dieser Bedienungsanleitung vorkommen:

► **ACHTUNG**

Dieser Hinweis steht für mögliche schädliche Situationen, die bei Zuwiderhandlung zu Sachschäden führen können.



VORSICHT

Dieser Hinweis steht für mögliche schädliche Situationen, die bei Zuwiderhandlung zu leichten bzw. geringfügigen Verletzungen führen können!



WARNUNG

Dieser Hinweis steht für mögliche schädliche Situationen, die bei Zuwiderhandlung zu schwersten Verletzungen oder zum Tode führen können!



GEFAHR

Dieser Hinweis steht für mögliche schädliche Situationen, die bei Zuwiderhandlung zu schwersten Verletzungen oder zum Tode führen!



HINWEIS

Dieser Hinweis steht für weitere nützliche Informationen.

Bewahren Sie diese Anleitung zur Information, für Wartungsarbeiten oder Ersatzteilbestellungen sorgfältig auf!

1.1 Technische Daten

LCD - Anzeige von

- + Geschwindigkeit in km/h
- + Trittfrequenz (Umdrehungen pro Minute)
- + Trainingszeit in min
- + Trainingsstrecke in km
- + Kalorienverbrauch in kcal
- + Herzfrequenz (bei Verwendung der Handsensoren oder eines Brustgurtes)
- + Watt

Widerstandssystem: Elektromagnetische Induktionsbremse
Widerstandslevel: 32

Wattangaben
Einstellbarer Bereich im Wattprogramm: 10-350 W
Min. und Max. Watt bei 60 RPM: 20-300 W
Min. und Max. Watt bei 100 RPM: 44-497W

Schwungmasse: 10 kg

Trainingsprogramme insgesamt: 23
Quick-Start-Programme: 1
Zielprogramme: 4
Herzfrequenzgesteuerte Programme: 4
Voreingestellte Programme: 12
Benutzerdefinierte Programme: 1
Wattprogramme: 1
Recovery-Funktionen: 1
Bodyfat-Test: 1

Gewicht und Maße:

Artikelgewicht (brutto, inkl. Verpackung): 75 kg
Artikelgewicht (netto, ohne Verpackung): 66 kg
Verpackungsmaße (L x B x H): ca. 180 cm x 38 cm x 70 cm
Aufstellmaße (L x B x H): ca. 170 cm x 75 cm x 122 cm

Maximales Benutzergewicht: 180 kg

Verwendungsklasse: S

1.2 Persönliche Sicherheit

GEFAHR

- + Bevor Sie mit der Nutzung des Gerätes beginnen, sollten Sie durch Ihren Hausarzt klären, ob das Training für Sie aus gesundheitlicher Sicht geeignet ist. Betroffen hiervon sind vor allem Personen, die eine vererbungsbedingte Anlage zu Bluthochdruck oder Herzleiden haben, über 45 Jahre alt sind, rauchen, überhöhte Cholesterinwerte aufweisen, übergewichtig sind und/oder im letzten Jahr nicht regelmäßig Sport getrieben haben. Wenn Sie unter medikamentöser Behandlung stehen, die Ihre Herzfrequenz beeinträchtigt, so ist ärztlicher Rat absolut unabdinglich.
- + Beachten Sie, dass exzessives Training Ihre Gesundheit ernsthaft gefährden kann. Bitte nehmen Sie gleichermaßen zur Kenntnis, dass Systeme der Herzfrequenzüberwachung ungenau sein können. Sobald Sie Anzeichen von Schwäche, Übelkeit, Schwindelgefühle, Schmerzen, Atemnot oder andere abnormale Symptome erkennen, brechen Sie Ihr Training sofort ab und konsultieren Sie im Notfall Ihren Hausarzt.
- + Der Besitzer muss allen Nutzern sämtliche Warnhinweise und Anweisungen übermitteln.

WARNUNG

- + Die Benutzung dieses Gerätes ist für Kinder unter 14 Jahren nicht zulässig.
- + Kinder sollten nicht unbeaufsichtigt in die Nähe des Gerätes gelangen.
- + Personen mit Behinderungen müssen eine medizinische Genehmigung vorweisen und unter strenger Beobachtung stehen, wenn Sie jegliche Trainingsgeräte benutzen.
- + Das Gerät darf grundsätzlich nicht gleichzeitig von mehreren Personen genutzt werden.
- + Wenn Ihr Gerät über einen Safety Key verfügt, ist der Clip des Safety Keys vor Trainingsbeginn an Ihrer Kleidung anzubringen. Im Falle eines Sturzes kann somit der NOT-STOPP des Gerätes ausgelöst werden.
- + Durch sich drehende Pedale und/oder eine freiliegende Schwungscheibe beim Fehlen eines Freilaufs besteht Verletzungsgefahr. Steigen Sie niemals auf das Gerät oder vom Gerät ab, wenn die Pedale oder die Schwungscheibe sich bewegen. Achten Sie stets darauf, dass die Pedale bzw. die Schwungscheibe vollkommen zum Stillstand gekommen sind.
- + Stützen Sie sich beim Auf- und Absteigen mit mindestens einer Hand an dem Lenker ab. Steigen Sie erst vom Gerät ab, wenn die Pedale vollständig zum Stillstand gekommen sind.
- + Halten Sie Hände, Füße und andere Körperteile, Haar, Kleidung, Schmuck und andere Gegenstände von den beweglichen Teilen fern, da sich diese in dem Gerät verfangen können.
- + Tragen Sie bei der Benutzung keine lose bzw. weite Kleidung, sondern geeignete Sportbekleidung. Achten Sie bei den Sportschuhen auf geeignete Sohlen, vorzugsweise sollten diese aus Gummi oder anderen rutschfesten Materialien sein. Ungeeignet sind Schuhe mit Absätzen, Ledersohlen, Stollen oder Spikes. Trainieren Sie niemals barfuß.

VORSICHT

- + Muss Ihr Gerät mit einem Netzkabel ans Stromnetz angeschlossen werden, stellen Sie sicher, dass das Kabel keine potentielle Stolpergefahr darstellt.
- + Achten Sie darauf, dass sich niemand während des Trainings im Bewegungsbereich des Gerätes befindet, um Sie und andere Personen nicht zu gefährden.
- + Ziehen Sie stets den Pedalriemen fest, bevor Sie mit dem Training beginnen, um das Abrutschen der Füße zu verhindern.

VORSICHT

- + Achten Sie darauf, dass falls Verstellvorrichtungen vorstehen gelassen werden, diese die Bewegung des Benutzers behindern können.

ACHTUNG

- + Es dürfen keine Gegenstände jedweder Art in die Öffnungen des Gerätes gesteckt werden.
- + Um das Gerät vor der Benutzung durch unbefugte Dritte zu schützen, entfernen Sie bei Nichtgebrauch immer das Netzkabel (falls vorhanden) und verstauen Sie dieses an einem sicheren und für Unbefugte (z. B. Kinder) unzugänglichen Ort.
- + Kurbel-Trainingsgeräte der Klasse B und C sind nicht für Zwecke mit hoher Genauigkeit geeignet.

1.3 Elektrische Sicherheit

GEFAHR

- + Um die Gefahr eines Stromschlags zu verringern, ziehen Sie nach Beendigung des Trainings, vor Aufbau oder Abbau des Gerätes sowie vor der Wartung bzw. Reinigung den Stecker des Gerätes aus der Steckdose. Ziehen Sie dabei nicht am Kabel.

WARNUNG

- + Lassen Sie das Gerät nicht unbeaufsichtigt, solange der Netzstecker in der Wandsteckdose eingesteckt ist. Während Ihrer Abwesenheit ist der Netzstecker aus der Steckdose zu entfernen, damit ein unsachgemäßer Gebrauch durch Dritte oder Kinder ausgeschlossen werden kann.
- + Falls das Netzkabel oder der Netzstecker beschädigt oder defekt ist, wenden Sie sich an Ihren Vertragspartner. Bis zur Instandsetzung darf das Gerät nicht genutzt werden.

ACHTUNG

- + Das Gerät benötigt einen Netzanschluss von 220-230 V mit 50 Hz Netzspannung.
- + Das Gerät darf nur mittels des mitgelieferten Netzkabels direkt an eine geerdete Steckdose angeschlossen werden. Verlängerungskabel müssen den VDE-Richtlinien entsprechen. Wickeln Sie das Netzkabel immer vollständig ab.
- + Die Steckdose muss mit einer Sicherung mit einem Mindestsicherungswert „16 A, träge“ gesichert sein.
- + Verändern Sie weder etwas am Netzkabel noch am Netzstecker.
- + Das Netzkabel ist von Wasser, Hitze, Öl und scharfen Kanten fernzuhalten. Lassen Sie das Netzkabel nicht unter dem Gerät oder unter einem Teppich entlanglaufen und stellen Sie keine Gegenstände darauf.
- + Falls Ihr erworbenes Gerät über eine TFT Konsole verfügt, müssen regelmäßig Softwareupdates durchgeführt werden. Folgen Sie den Anweisungen auf dem Bildschirm, um das Update durchzuführen.
- + Die Systeme und Software von Geräten mit TFT Konsolen sind auf die vorinstallierten Apps abgestimmt. Installieren Sie keine weiteren Apps auf der Konsole.

HINWEIS

- + Bei den vorinstallierten Apps der TFT Konsolen handelt es sich um Apps externer Hersteller. Fitshop übernimmt keinerlei Verantwortung für die Verfügbarkeit, Funktionalität oder Inhalte dieser Apps.

HINWEIS

Hiermit erklärt die Fitshop GmbH, dass der Funkanlagentyp Drahtlosverbindung (2.402 – 2.480 GHz) der Richtlinie 2014/53/EU entspricht. Der vollständige Text der EU-Konformitätserklärung ist unter der folgenden Internetadresse verfügbar: www.fitshop.com.

1.4 Aufstellort

WARNUNG

- + Stellen Sie das Gerät nicht in Hauptdurchgängen oder Fluchtwegen auf.

VORSICHT

- + Wählen Sie den Aufstellort so, dass Sie zu allen Seiten genügend Platz zum Trainieren haben.
- + Stellen Sie sicher, dass der Trainingsraum während des Trainings gut durchlüftet und keiner Zugluft ausgesetzt ist.
- + Wählen Sie den Aufstellort so, dass sowohl vor als auch neben dem Gerät ausreichend Freiraum/Sicherheitszone bestehen bleibt.
- + Der Freibereich in der Richtung, aus der der Zugang zum Trainingsgerät erfolgt, muss mindestens 0,6 m größer als der Übungsbereich sein.
- + Die Aufstell- und Anbaufläche des Gerätes sollten eben, belastbar und fest sein.

ACHTUNG

- + Das Gerät darf nur in einem Gebäude, in ausreichend temperierten und trockenen Räumen (Umgebungstemperaturen zwischen 10°C und 35°C), genutzt werden. Die Nutzung im Freien oder in Räumen mit hoher Luftfeuchtigkeit (über 70%) wie Schwimmbädern ist nicht zulässig.
- + Um hochwertige Bodenbeläge (Parkett, Laminat, Kork, Teppiche) vor Druckstellen und Schweiß zu schützen und leichte Unebenheiten auszugleichen, benutzen Sie eine Bodenschutzmatte.
- + Für die Verwendungsklasse S darf das Gerät nur in Bereichen benutzt werden, in denen Zugang, Beaufsichtigung und Kontrolle speziell vom Besitzer geregelt ist.

2.1 Allgemeine Hinweise



GEFAHR

- + Lassen Sie kein Werkzeug und/oder Verpackungsmaterial, wie Folien oder Kleinteile, herumliegen, da ansonsten für Kinder Erstickungsgefahr besteht. Halten Sie Kinder während der Montage vom Gerät fern.



WARNUNG

- + Beachten Sie die am Gerät angebrachten Hinweise, um Verletzungsgefahren zu reduzieren.



VORSICHT

- + Achten Sie darauf, dass Sie während des Aufbaus in jede Richtung genügend Bewegungsfreiraum haben.
- + Der Aufbau des Gerätes muss von min. zwei Erwachsenen durchgeführt werden. Nehmen Sie im Zweifelsfall die Hilfe einer dritten, technisch begabten Person in Anspruch.



ACHTUNG

- + Um Beschädigungen am Gerät und dem Boden zu vermeiden, nehmen Sie den Aufbau auf einer Unterlegmatte oder dem Verpackungskarton vor.



HINWEIS

- + Um den Aufbau so einfach wie möglich zu gestalten, können bereits einige zu verwendende Schrauben und Muttern vormontiert sein.
- + Führen Sie die Montage des Gerätes idealerweise an dem späteren Aufstellort durch.

2.2 Lieferumfang

Der Lieferumfang besteht aus den nachfolgend dargestellten Teilen. Prüfen Sie zu Beginn, ob alle zum Gerät gehörenden Teile und Werkzeuge im Lieferumfang enthalten sind und ob Schäden vorliegen. Bei Beanstandungen ist unmittelbar der Vertragspartner zu kontaktieren.



VORSICHT

- Sollten Teile des Lieferumfangs fehlen oder beschädigt sein, darf der Aufbau nicht vorgenommen werden.

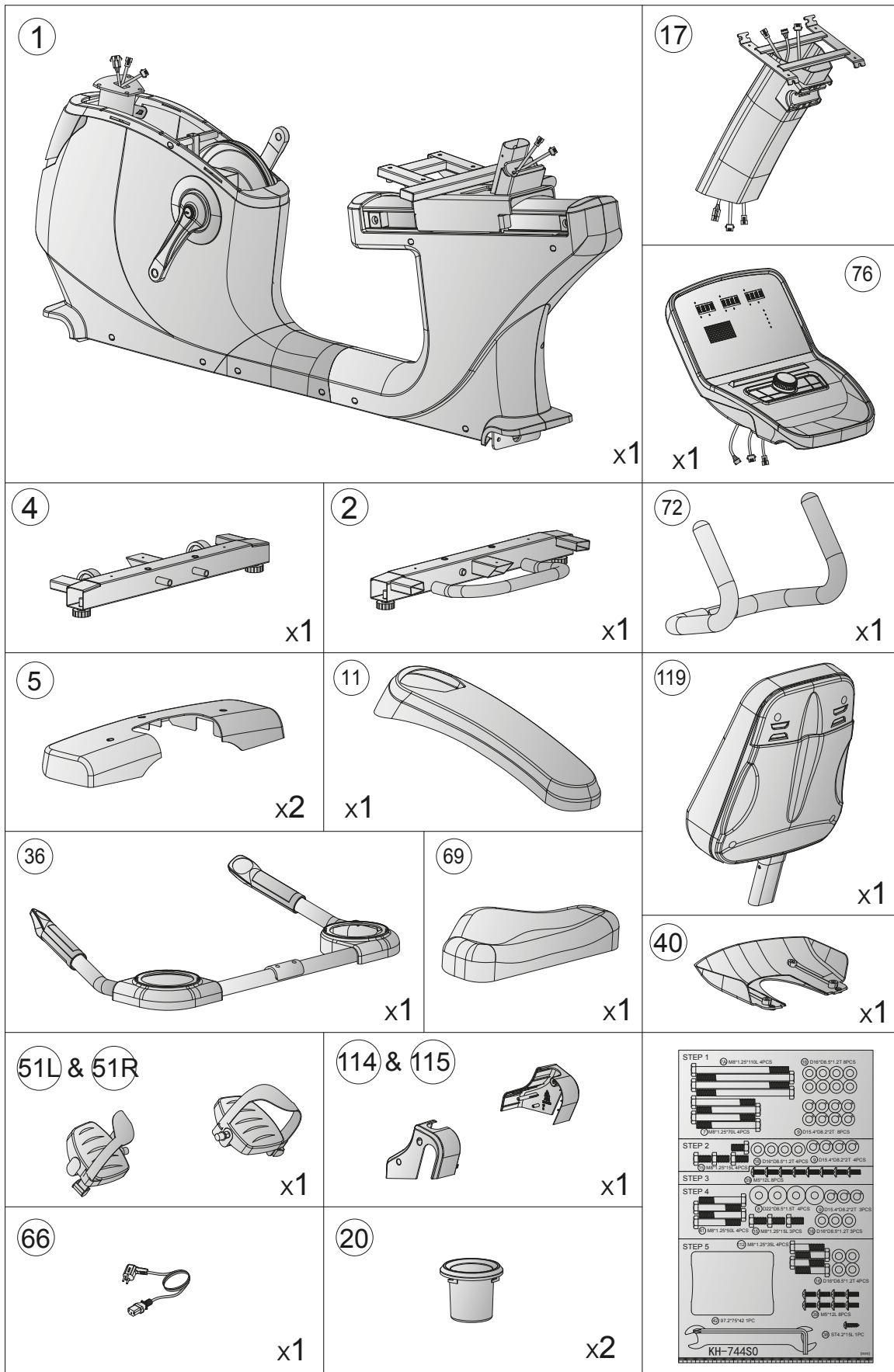

2.3 Aufbau

Sehen Sie sich vor dem Aufbau die einzelnen, dargestellten Montageschritte genau an und führen Sie die Montage gemäß der angegebenen Reihenfolge durch.

HINWEIS

- + Verschrauben Sie zunächst alle Teile lose und kontrollieren Sie deren richtige Passform. Ziehen Sie die Schrauben mit Hilfe des Werkzeuges erst fest, wenn Sie dazu aufgefordert werden.
- + Falls Sie Schwierigkeiten haben, die Grafiken zu erkennen, empfehlen wir Ihnen, die im Webshop hinterlegte PDF-Anleitung auf Ihrem Endgerät (z.B. Smartphone, Tablet oder PC) zu öffnen. Dort haben Sie die Möglichkeit, näher heranzuzoomen. Bitte beachten Sie dabei, dass das Programm Adobe Acrobat Reader auf Ihrem Endgerät installiert sein muss, um die Datei öffnen zu können.
- + Die Montage ist zusätzlich als Video unter folgendem Link zu finden: <https://www.sport-tiedje.de/taurus-liegeergometer-rb9.9-tf-rb99#product-assembly>. Um direkt zum Aufbauvideo zu gelangen, können Sie alternativ auch den QR-Code einscannen.

Schritt 1: Montage der Standfüße

1. Entfernen und entsorgen Sie die Befestigung mitsamt der zwei Schrauben - sie gehören nicht zum Montagesatz dazu (siehe Abb. 1-1).



VORSICHT:

Für den folgenden Schritt muss das Gerät einseitig angehoben werden. Nehmen Sie hierfür die Hilfe einer weiteren Person in Anspruch. Zur zusätzlichen Stabilisierung können Sie das Stypropor aus dem Verpackungsmaterial verwenden und unter dem Gerät platzieren.

2. Montieren Sie den hinteren Standfuß (2) am Hauptrahmen (1) mit zwei Schrauben (7 & 7A), vier Unterlegscheiben (16) und vier Federscheiben (9) (siehe Abb. 1-2).
3. Entfernen und entsorgen Sie die Befestigung mitsamt der zwei Schrauben - sie gehören nicht zum Montagesatz dazu (siehe Abb. 1-3).
4. Montieren Sie den vorderen Standfuß (4) am Hauptrahmen (1) mit zwei Schrauben (7 & 7A), vier Unterlegscheiben (16) und vier Federscheiben (9) (siehe Abb. 1-4).

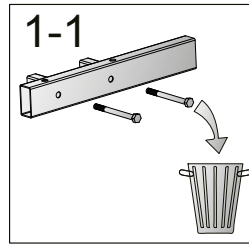
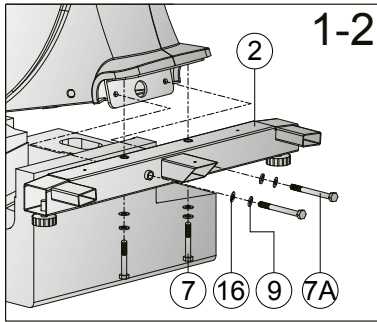

| | | | |
|----|--|---------------|----|
| 7 | | M8x1.25x70L | x4 |
| 7A | | M8x1.25x110L | x4 |
| 9 | | D15.4xD8.2x2T | x8 |
| 16 | | D16xD8.5x1.2T | x8 |

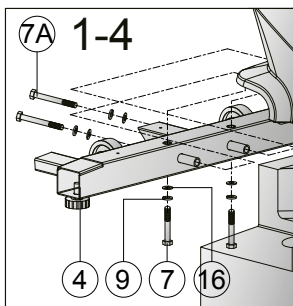
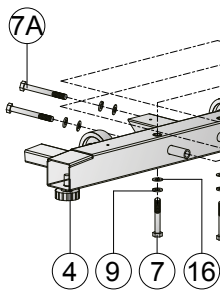
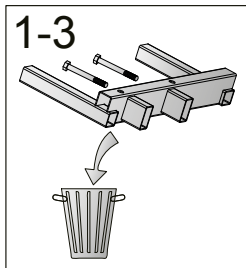
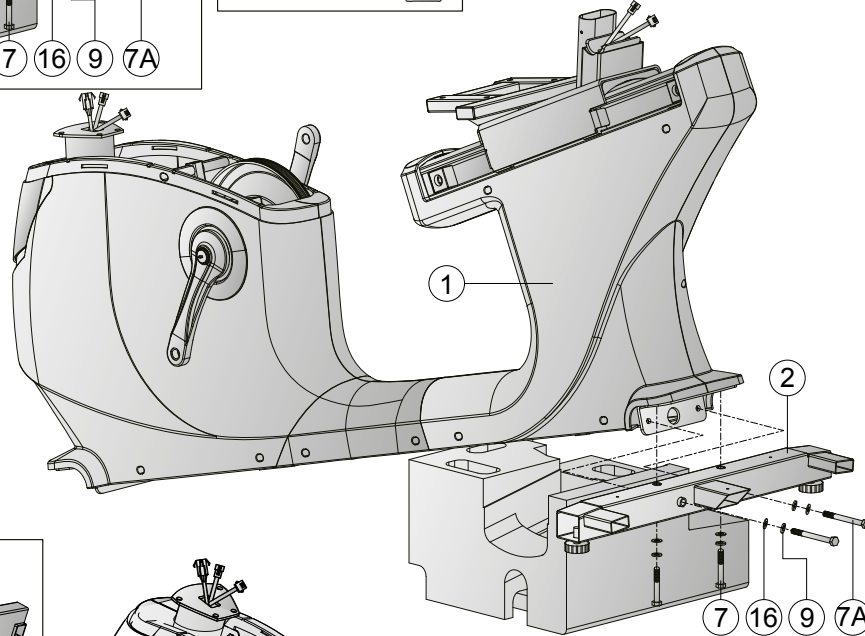

Schritt 2: Montage des Konsolenmastes

1. Schieben Sie die Abdeckung (11) den Konsolenmast (17) entlang nach oben (siehe Abb. 2-1).
2. Verbinden Sie die Kabel (64 & 65) und die Kabel (14 & 18) miteinander (siehe Abb. 2-2).
3. Setzen Sie den Konsolenmast (17) in die Aufnahme des Hauptrahmens (1) ein.
4. Verschrauben Sie den Konsolenmast (17) mit dem Hauptrahmen (1) mit vier Schrauben (15), vier Federscheiben (9) und vier flachen Unterlegscheiben (16).
5. Schieben Sie die Abdeckung (11) wieder nach unten (siehe Abb. 2-4).

Schritt 3: Ausrichtung der Standfüße

Bei Unebenheiten des Bodens können Sie das Gerät durch Drehen der beiden Stellschrauben unter dem Standfüßen stabilisieren.

1. Heben Sie das Gerät auf der gewünschten Seite an und drehen Sie an der Stellschraube unter dem Standfuß.
2. Drehen Sie die Schraube im Uhrzeigersinn, um sie herauszudrehen und die Lauffläche zu erhöhen.
3. Drehen Sie die Schraube gegen den Uhrzeigersinn, um das Gerät abzusenken.



| | | | |
|----|--|---------------|----|
| 15 | | M8x1.25x15L | x4 |
| 9 | | D15.4xD8.2x2T | x4 |
| 16 | | D16xD8.5x1.2T | x4 |

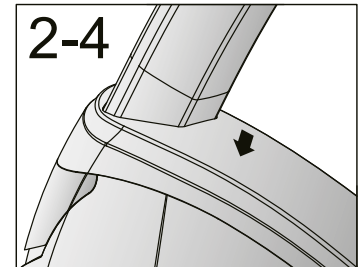
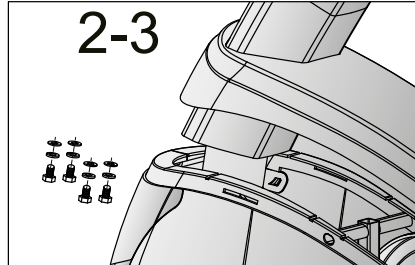
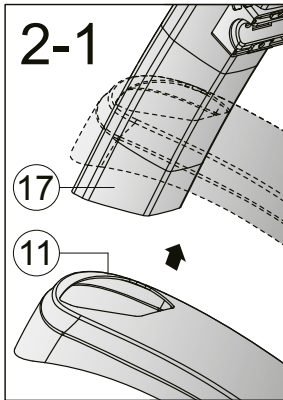

2-2

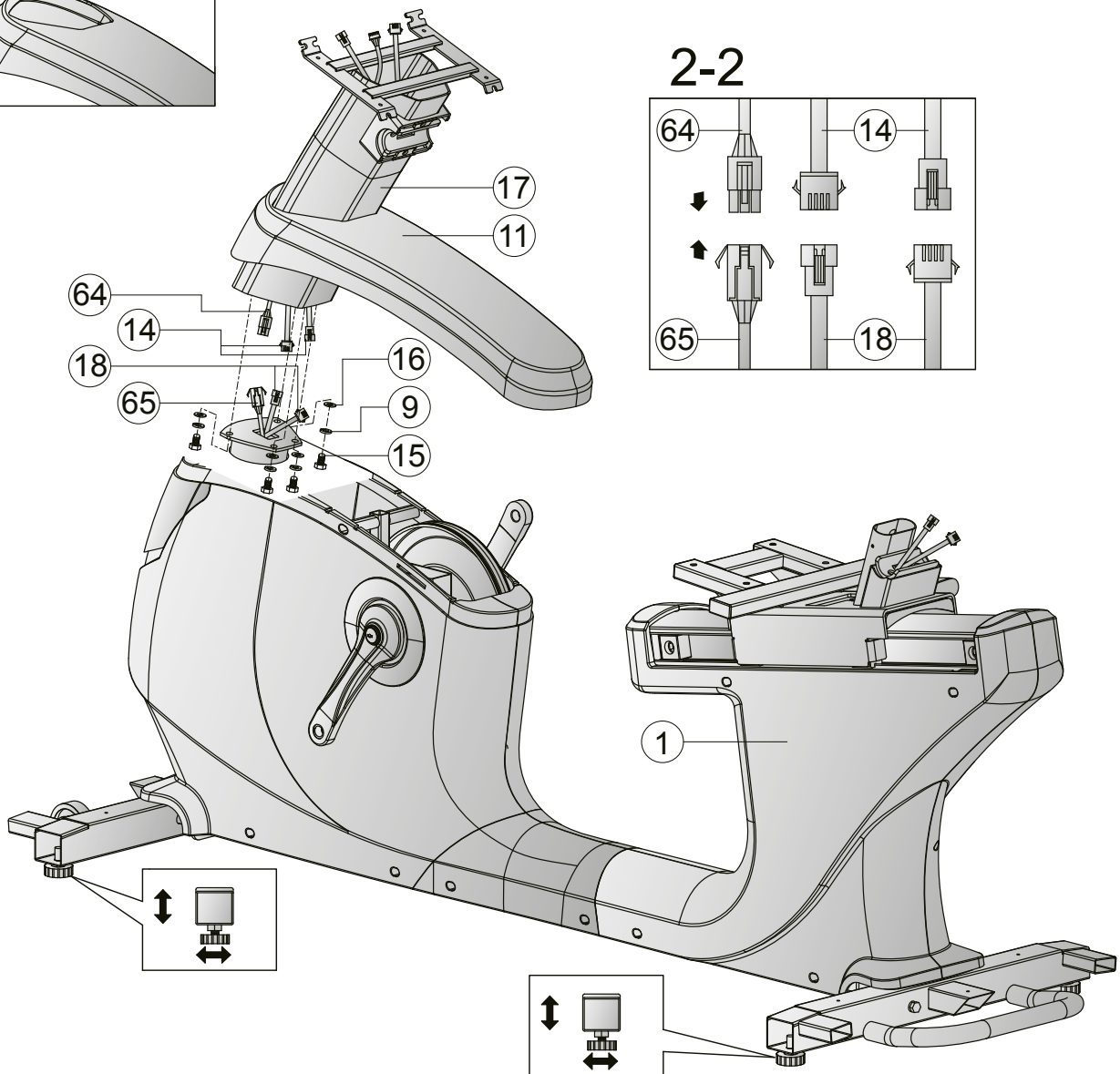
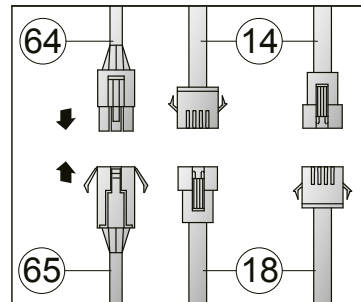

Schritt 4: Montage der Konsole



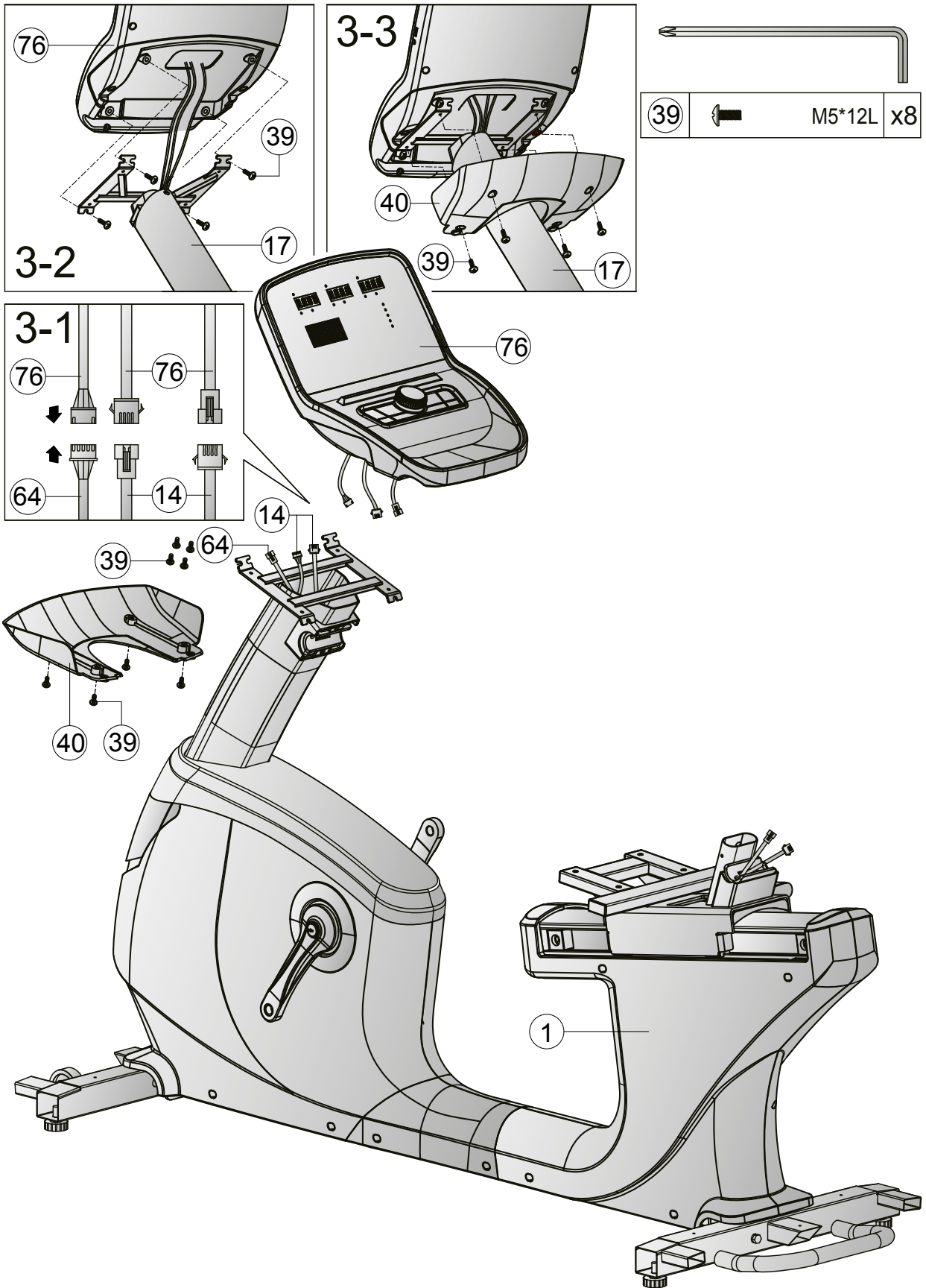

1. Verbinden Sie die Kabel (76 & 64) und die Kabel (76 & 14) miteinander (siehe Abb. 3-1).
2. Setzen Sie die Konsole (76) auf den Konsolenmast (17).
3. Befestigen Sie die Konsole (76) am Konsolenmast (17) mit vier Kreuzschrauben (39) (siehe Abb. 3-2).
4. Befestigen Sie die Abdeckung (40) an der Konsole (76) mit vier Kreuzschrauben (39) (siehe Abb. 3-3).



Schritt 5: Montage der Handgriffe

1. Setzen Sie die Rückenlehne (119) in die Aufnahme des Hauptrahmens (1) ein und befestigen Sie sie mit drei Schrauben (15), drei Unterlegscheiben (16), und drei Federscheiben (9).
2. Verbinden Sie die Kabel (37L & 18) und die Kabel (37R & 18) miteinander.
3. Befestigen Sie die Handgriffe mit den Handpulssensoren (36) am Hauptrahmen (1) mit zwei Schrauben (41) und zwei Wellscheiben (8).
4. Platzieren Sie die Flaschenhalterungen (20) in den Aufnahmen der Handgriffe mit den Handpulssensoren (36).
5. Befestigen Sie die vorderen Handgriffe (72) am Konsolenmast (17) mit zwei Scghrauben (41) und zwei Wellscheiben (8).
6. Platzieren Sie die Abdeckung (42) auf den vorderen Handgriffen (72).



| | | | |
|----|---|---------------|----|
| 41 |  | M8x1.25x50L | x4 |
| 8 |  | D22*D8.5*1.5T | x4 |
| 15 |  | M8x1.25x15L | x3 |
| 9 |  | D15.4xD8.2x2T | x3 |
| 16 |  | D16xD8.5x1.2T | x3 |

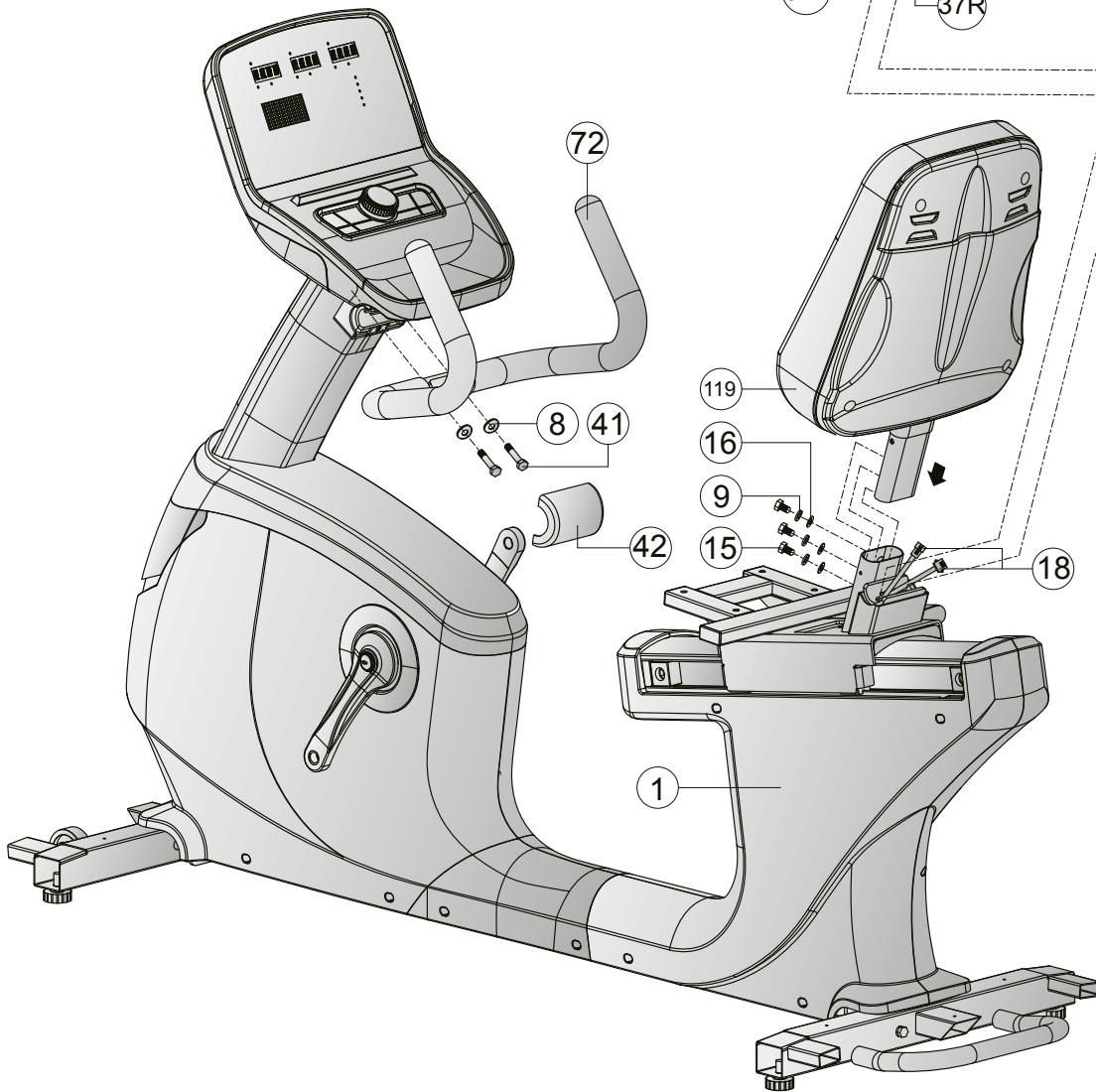
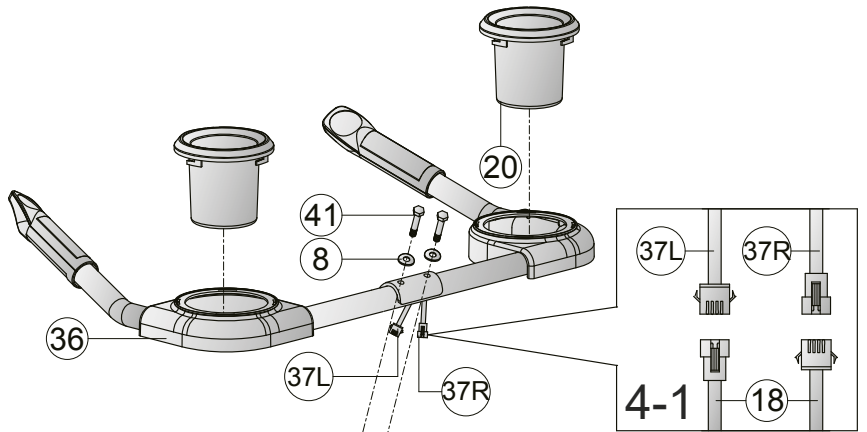

Schritt 6: Montage der Abdeckungen und der Pedale

1. Montieren Sie den Sitz (69) auf dem Hauptrahmen (1) mit vier Schrauben (112) und vier Unterlegscheiben (16).
2. Montieren Sie das linke Pedal (51L) an der linken Kurbel (48L), indem Sie das Pedal (51L) gegen den Uhrzeigersinn drehen.
3. Montieren Sie das rechte Pedal (51R) an der rechten Kurbel (48R), indem Sie das Pedal (51R) mit dem Uhrzeigersinn drehen.



VORSICHT

Achten Sie darauf, die Pedale komplett einzuschrauben.

4. Befestigen Sie die Abdeckungen (5, 114 & 115) mit insgesamt acht Schrauben (39) und einer Schraube (38).
5. Ziehen Sie nun sämtliche Schrauben fest an.

Schritt 7: Anschließen des Gerätes an das Stromnetz

► **ACHTUNG**





Das Gerät darf nicht an eine Mehrfachsteckdose angeschlossen werden, da ansonsten nicht gewährleistet werden kann, dass das Gerät mit ausreichend Strom versorgt wird. Technische Fehler können die Folge sein.

Stecken Sie den Netzstecker in eine Steckdose, die den Vorgaben in dem Kapitel zur elektrischen Sicherheit entsprechen.

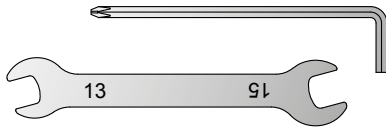
Korrektes Auf- und Absteigen

1. Zum Aufsteigen umgreifen Sie mit beiden Händen die Haltegriffe und steigen Sie zuerst mit dem linken Fuß auf das linke Pedal oder mit dem rechten Fuß auf das rechte Pedal und dann mit dem anderen Fuß auf.
2. Zum Absteigen umgreifen Sie mit beiden Händen die Haltegriffe und setzen Sie einen Fuß neben das Gerät und dann den anderen.



| | | | |
|-----|---|---------------|----|
| 112 |  | M8x1.25x35L | x4 |
| 16 |  | D16xD8.5x1.2T | x4 |
| 39 |  | M5*12L | x8 |
| 38 |  | ST4.2*15L | x1 |

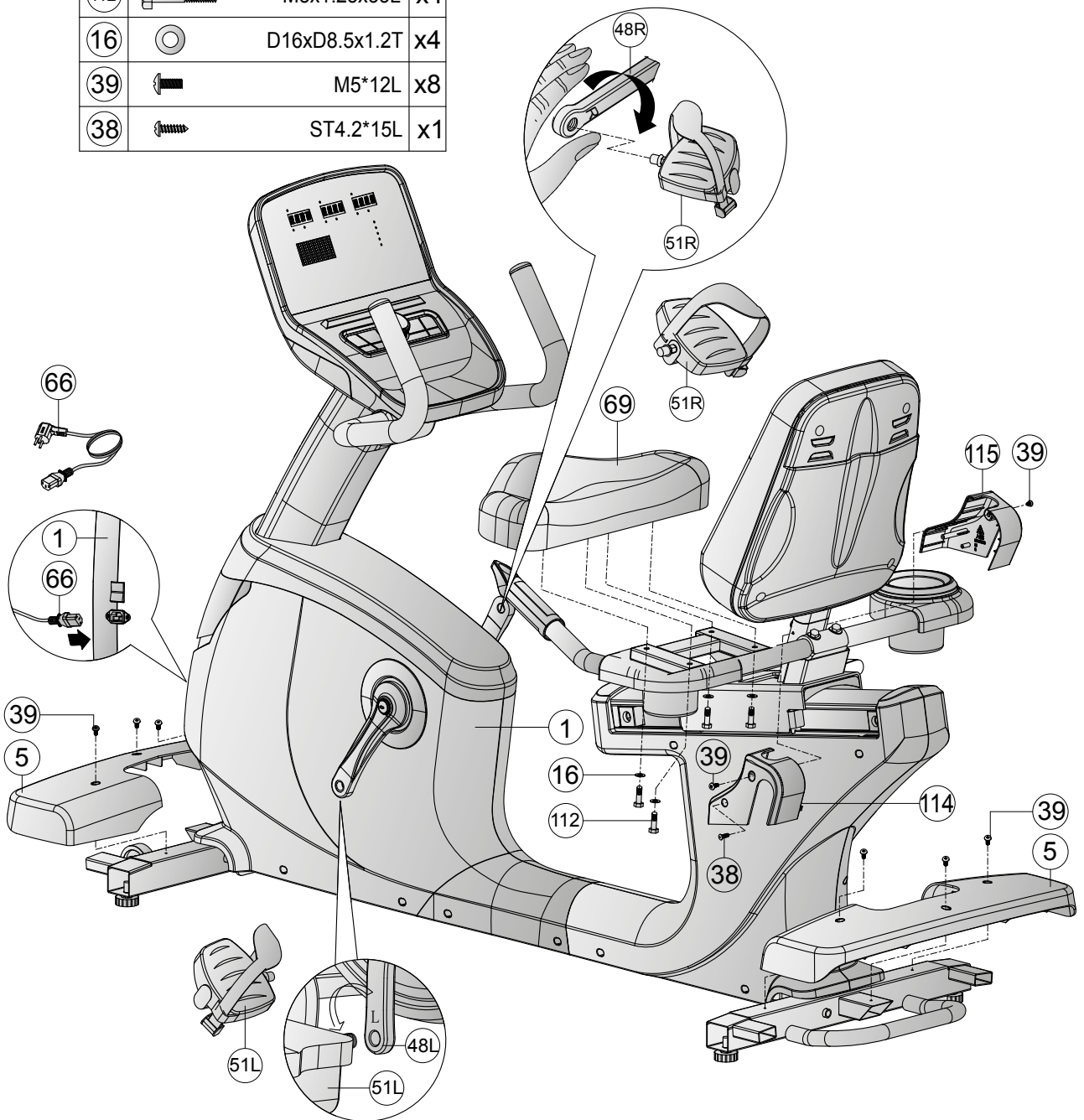

① HINWEIS

- + Machen Sie sich vor Trainingsbeginn mit allen Funktionen und Einstellmöglichkeiten des Gerätes vertraut. Lassen Sie sich die ordnungsgemäße Verwendung dieses Produktes von einem Fachmann erläutern.
- + Beginnen Sie Ihr Training stets mit einer niedrigen Belastung und steigern Sie diese gleichmäßig und schonend. Beenden Sie Ihr Training mit einer Cool-Down-Phase. Bei Fragen oder Unklarheiten kontaktieren Sie Ihren Hausarzt.

3.1 Konsolenanzeige

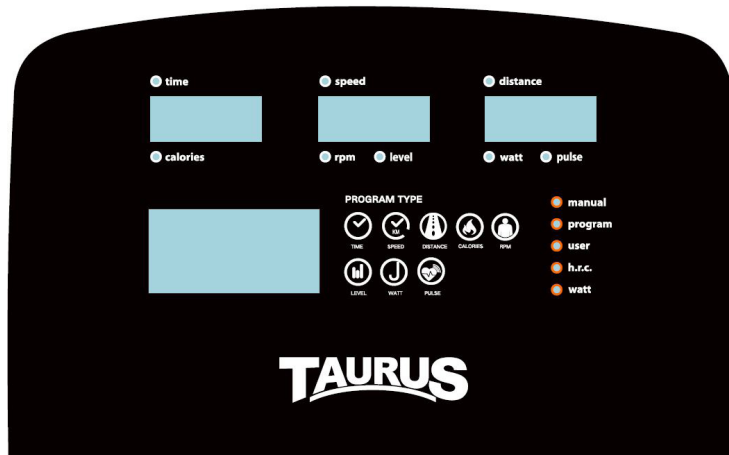

| ANZEIGE | BESCHREIBUNG |
|-----------------|--|
| TIME | + Anzeige der Trainingszeit (0:00-99:59) + Zielzeit mit Encoder (Drehknopf) einstellen (0:00-99:00) in 1-Min.-Schritten |
| DISTANCE | + Anzeige der Strecke (0,00-99,99) + Zieldistanz mit Encoder (Drehknopf) einstellen (0,00-99,0) in 1er Schritten |
| CALORIES | + Anzeige der verbrauchten Kalorien (0-9999) + Zielwert mit Encoder (Drehknopf) einstellen (0-9999) in 10-Cal-Schritten |
| PULSE | + Anzeige der Herzfrequenz (0-230) + Zielwert mit Encoder (Drehknopf) einstellen (0-30-230) in 1er-Schritten |
| WATTS | Anzeige der Wattzahl (0-999) |
| SPEED | Anzeige der derzeitigen Trainingsgeschwindigkeit (max. 99,9) |
| RPM | Anzeige der derzeitigen Umdrehungen pro Minute (RPM) (0-999) |

3.2 Tastenfunktionen

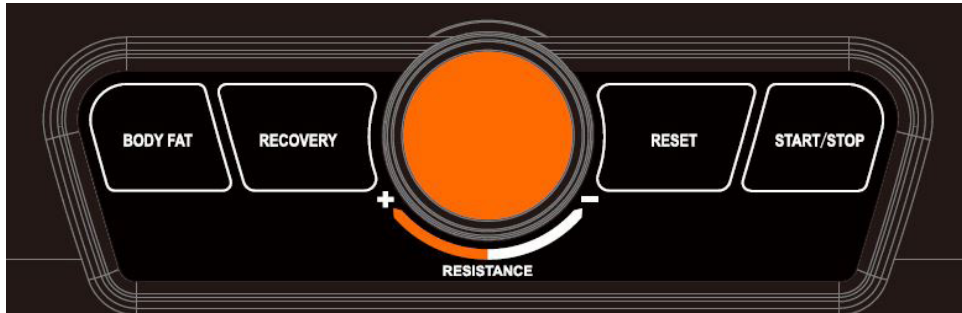

| TASTE | BESCHREIBUNG |
|----------------------------|---|
| Encoder (Drehknopf) | <ul style="list-style-type: none"> + Einstellwerte oder Trainingswiderstand erhöhen + Einstellwerte oder Trainingswiderstand verringern + Einstellungen bestätigen |
| START/STOP | Training starten/stoppen |
| RESET | Im Einstellungs- oder Auswahlmodus drücken, um zum anfänglichen Trainingsmodus zurückzukehren. Für Neustart der Konsole, 2 Sekunden gedrückt halten |
| RECOVERY | Erholungsstatus der Herzfrequenz testen |
| BODY FAT | Körperfettanteil testen |

3.3 Gerät einschalten

Sobald Sie das Gerät ans Stromnetz anschließen, startet die Konsole automatisch. Sämtliche Segmente leuchten hierbei auf.

1. Wählen Sie ein Benutzerprofil (U1 - U4) aus.
2. Geben Sie Ihr Geschlecht (SEX), Alter (AGE), Körpergröße (HEIGHT) und Gewicht (WEIGHT) ein.

Sie werden in das Hauptmenü weitergeleitet

Im Hauptmenü können Sie nun zwischen den einzelnen Programmen wählen:

- + MANUAL (Quick-Start und Zielprogramme)
- + PROGRAM (Profilprogramme)
- + USER PROGRAM (Benutzerdefiniertes Programm)
- + H.R.C (Herzfrequenzgesteuerte Programme)
- + WATT (Wattprogramm)

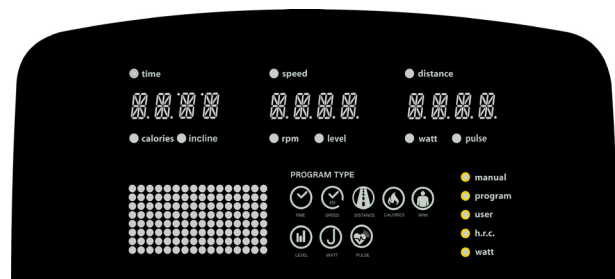
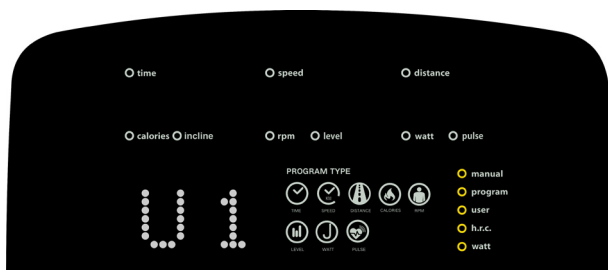

3.4 Standby-Modus

Nach vier Minuten ohne Eingabe und/oder Trainingsbewegung, geht die Konsole in den Standby-Modus. Sobald die Konsole Bewegung registriert, wird der Standby-Modus verlassen.

3.5 MANUAL (Manuelle Programme)

Unter MANUAL können Sie wählen zwischen dem Quick-Start Programm und der Verwendung von Zielprogrammen. Für die Zielprogramme sind Einstellungen zu Zeit (TIME), Strecke (DISTANCE), Kalorien (CALORIES), Herzfrequenz (PULSE) möglich.

3.5.1 Quick-Start Programm

1. Wählen Sie im Hauptmenü das Programm MANUAL aus und bestätigen Sie die Auswahl durch einmaliges Drücken auf den Encoder.
2. Um das Quick-Start Programm zu starten, drücken Sie direkt auf die Start-Taste.



Sämtliche Werte werden hochgezählt.

3. Um das Programm zu pausieren, drücken Sie die START/STOP-Taste erneut.
4. Um das Programm zu beenden, drücken Sie die RESET-Taste.

3.5.2 Zielprogramme

Für die Zielprogramme stehen Ihnen zwei Möglichkeiten zur Verfügung. Die Zielprogramme können in Abhängigkeit eines oder mehrerer Zielwerte verwendet werden.

Training in Abhängigkeit eines Zielwertes

1. Wählen Sie im Hauptmenü das Programm MANUAL aus und bestätigen Sie die Auswahl durch einmaliges Drücken auf den Encoder.
2. Legen Sie den gewünschten Zielwert für Zeit, Kalorien, Strecke oder Herzfrequenz mit dem Encoder fest und bestätigen Sie den Wert durch einmaliges Drücken auf den Encoder.

⚠️ WARNUNG

Ihr Trainingsgerät ist kein medizinisches Gerät. Die Herzfrequenzmessung dieses Geräts kann ungenau sein. Verschiedenste Faktoren können die Genauigkeit der Herzfrequenzanzeige beeinflussen. Die Herzfrequenzanzeige dient lediglich als Trainingshilfe.

3. Um das Programm zu starten, drücken Sie die START/STOP-Taste.

📌 HINWEIS

Während des Trainings besteht die Möglichkeit das Widerstandslevel mit dem Encoder anzupassen.

Der eingestellte Wert wird runter, die anderen Werte hochgezählt.

4. Um das Programm zu pausieren, drücken Sie die START/STOP-Taste erneut.
5. Um das Programm zu beenden, drücken Sie die RESET-Taste.

Training in Abhängigkeit mehrerer Zielwerte

1. Wählen Sie im Hauptmenü das Programm MANUAL aus und bestätigen Sie die Auswahl durch einmaliges Drücken auf den Encoder.
2. Legen Sie den gewünschten Zielwert für Zeit, Kalorien, Strecke und/oder Herzfrequenz mit dem Encoder fest und bestätigen Sie den Wert durch einmaliges Drücken auf den Encoder.



WARNUNG

Ihr Trainingsgerät ist kein medizinisches Gerät. Die Herzfrequenzmessung dieses Geräts kann ungenau sein. Verschiedenste Faktoren können die Genauigkeit der Herzfrequenzanzeige beeinflussen. Die Herzfrequenzanzeige dient lediglich als Trainingshilfe.

3. Um das Programm zu starten, drücken Sie die START/STOP-Taste.



HINWEIS

Während des Trainings besteht die Möglichkeit das Widerstandslevel mit dem Encoder anzupassen.

Die eingestellten Werte werden runter, die anderen Werte hochgezählt.

4. Um das Programm zu pausieren, drücken Sie die START/STOP-Taste erneut.
5. Um das Programm zu beenden, drücken Sie die RESET-Taste.

3.6 PROGRAM (Profilprogramme)

Es stehen Ihnen insgesamt 12 Profilprogramme zur Verfügung.

1. Wählen Sie im Hauptmenü das Programm PROGRAM aus und bestätigen Sie die Auswahl durch einmaliges Drücken auf den Encoder.
2. Wählen Sie mit dem Encoder eines der Profilprogramme aus und bestätigen Sie Ihre Auswahl durch einmaliges Drücken auf den Encoder.
3. Legen Sie mit dem Encoder die gewünschte Trainingszeit fest und bestätigen Sie Ihre Eingabe durch einmaliges Drücken auf den Encoder.
4. Um das Programm zu starten, drücken Sie die START/STOP-Taste.

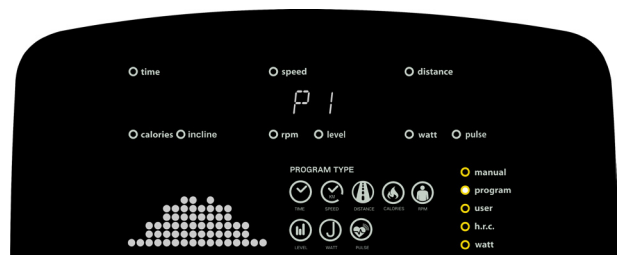

5. Um das Programm zu pausieren, drücken Sie die START/STOP-Taste erneut.



HINWEIS

Während des Trainings besteht die Möglichkeit das Widerstandslevel mit dem Encoder anzupassen.

5. Um das Programm zu pausieren, drücken Sie die START/STOP-Taste erneut.
- HINWEIS**
- Während das Programm pausiert ist, besteht die Möglichkeit die Trainingszeit erneut anzupassen.
6. Um das Programm zu beenden, drücken Sie die RESET-Taste.

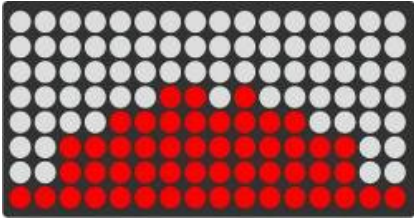

P1

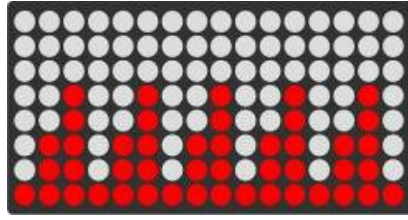

P2

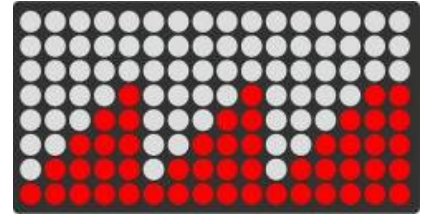

P3

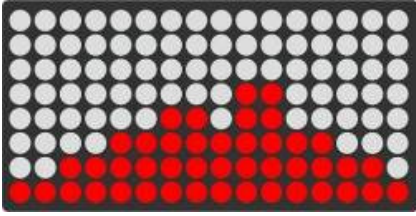

P4

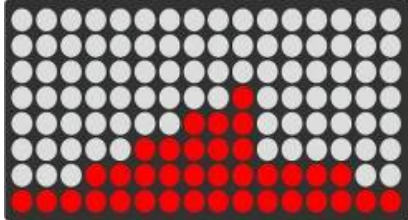

P5

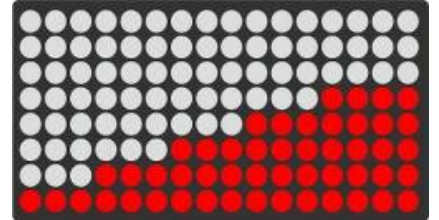

P6

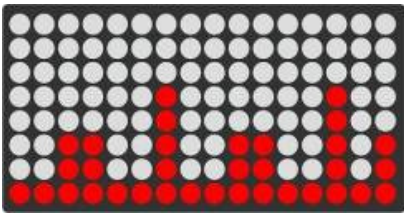

P7

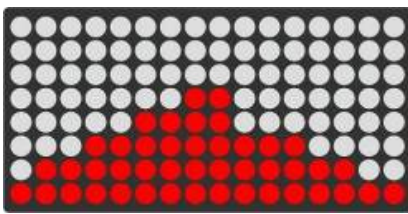

P8

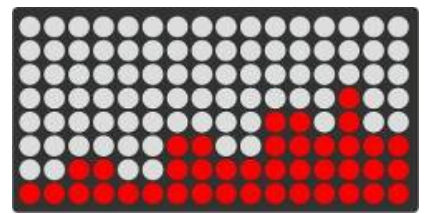

P9

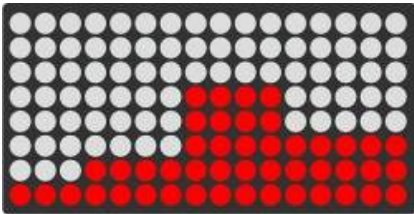

P10

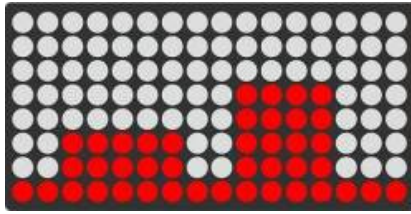

P11

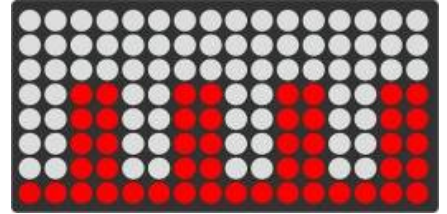

P12

3.7 USER (Benutzerdefiniertes Programm)

Im benutzerdefiniertem Programm stehen Ihnen 16 Segmente zur Verfügung.

1. Wählen Sie im Hauptmenü das Programm USER aus und bestätigen Sie die Auswahl durch einmaliges Drücken auf den Encoder.
2. Legen Sie die Widerstandswerte für die einzelnen Segmente fest und bestätigen Sie jeden Wert durch einmaliges Drücken auf den Encoder.
3. Um das Festlegen der Werte zu Beenden, drücken Sie für 2 Sek. auf den Encoder.



Der letzte festgelegte Wert wird auf dem Display angezeigt.

Sie haben nun die Möglichkeit eine Zeit mit dem Encoder festzulegen.

4. Legen Sie einen Wert für die Zeit mit dem Encoder fest und bestätigen Sie den Wert durch einmaliges Drücken auf den Encoder oder drücken Sie die START/STOP-Taste, um direkt mit dem Training zu beginnen.

ⓘ HINWEIS

Während des Trainings besteht die Möglichkeit das Widerstandslevel mit dem Encoder anzupassen.

5. Um das Programm zu pausieren, drücken Sie die START/STOP-Taste erneut.
6. Um das Programm zu beenden, drücken Sie die RESET-Taste.

3.8 H.R.C. (Herzfrequenzgesteuerte Programme)

WARNUNG

Ihr Trainingsgerät ist kein medizinisches Gerät. Die Herzfrequenzmessung dieses Geräts kann ungenau sein. Verschiedenste Faktoren können die Genauigkeit der Herzfrequenzanzeige beeinflussen. Die Herzfrequenzanzeige dient lediglich als Trainingshilfe.

Ihnen stehen drei Herzfrequenzprogramme zur Verfügung. Entweder wählen Sie eine der drei vorgeschichteten Zielherzfrequenzen (55%, 75% oder 90% Ihrer maximalen Herzfrequenz) aus oder Sie wählen TARGET und geben manuell eine andere Zielherzfrequenz ein. Ihre maximale Herzfrequenz wird von der Konsole in Abhängigkeit von Ihrem eingegebenen Alter bestimmt. Für diese Programme empfehlen wir einen Brustgurt.

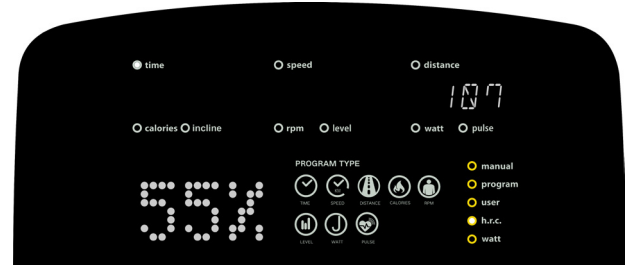

1. Wählen Sie im Hauptmenü das Programm H.R.C. aus und bestätigen Sie die Auswahl durch einmaliges Drücken auf den Encoder.
2. Wählen Sie mit dem Encoder eine der vorgeschichteten Zielherzfrequenzen oder TARGET aus und bestätigen Sie die Auswahl durch einmaliges Drücken auf den Encoder.
3. Wenn Sie sich für TARGET entschieden haben, legen Sie die Zielherzfrequenz mit dem Encoder fest und bestätigen Sie den Wert durch einmaliges Drücken auf den Encoder.

HINWEIS

Der voreingestellte TARGET-Wert beträgt 100.

- 3.1. Optional können Sie nun einen Wert für die Zeit festlegen und den Wert durch einmaliges Drücken auf den Encoder bestätigen.
4. Um das Programm zu starten, drücken Sie die START/STOP-Taste und legen Sie ihre Hände auf die Handpulssensoren oder verwenden Sie alternativ einen optionalen Brustgurt.

Während des Trainings wird die derzeitige Herzfrequenz angezeigt.

HINWEIS

Wenn keine Herzfrequenz empfangen wird, zeigt das Display:



5. Um das Programm zu pausieren, drücken Sie die START/STOP-Taste erneut.
6. Um das Programm zu beenden, drücken Sie die RESET-Taste.

3.9 WATT (Wattprogramm)

1. Wählen Sie im Hauptmenü das Programm WATT aus und bestätigen Sie die Auswahl durch einmaliges Drücken auf den Encoder.
2. Legen Sie mit dem Encoder einen Wert fest und bestätigen Sie den Wert durch einmaliges Drücken auf den Encoder.



HINWEIS

Der voreingestellte Wert beträgt 120.

3. Legen Sie mit dem Encoder die gewünschte Trainingszeit fest und bestätigen Sie Ihre Eingabe durch einmaliges Drücken auf den Encoder oder drücken Sie die START/STOP-Taste, um direkt mit dem Training zu beginnen.

HINWEIS

Der Widerstandswert wird automatisch an den festgelegten Watt-Wert angepasst.

4. Um das Programm zu pausieren, drücken Sie die START/STOP-Taste erneut.
5. Um das Programm zu beenden, drücken Sie die RESET-Taste.

3.10 RECOVERY (Erholungsfunktion)

Nutzen Sie die Erholungsfunktion nach einer Trainingseinheit, um Ihre Erholungsherzfrequenz zu messen.

Um die Erholungsfunktion zu starten, drücken Sie die RECOVERY-Taste und umfassen Sie die Handpulssensoren oder verwenden Sie alternativ einen optionalen Brustgurt.

Auf dem Display erscheint ein Countdown der von 00:60 auf 00:00 runterzählt.



HINWEIS

Um die Erholungsfunktion vorzeitig zu verlassen, drücken Sie erneut die RECOVERY-Taste.

Basierend auf Ihrem Endpuls, erhalten Sie nach Abschluss des Countdowns eine Fitnessnote von F1 bis F6:

| | |
|----|---------------|
| F1 | Sehr Gut |
| F2 | Gut |
| F3 | Durchschnitt |
| F4 | Ausreichend |
| F5 | Schlecht |
| F6 | Sehr Schlecht |

3.11 BODY FAT (Körperfettmessung)

1. Wählen Sie Ihr Benutzprofil (U1-U4) aus.
2. Um die Körperfettmessung zu starten, drücken Sie die BODY FAT-Taste im Hauptmenü und umfassen Sie die Handpulssensoren.

HINWEIS

Sollten Sie die Handpulssensoren nicht ordnungsgemäß umfassen, zeigt das Display den Fehlercode E-1.

HINWEIS

Um die Körperfettmessung vorzeitig zu verlassen und zum vorherigen Programm zurückzukehren, drücken Sie erneut die BODY FAT-Taste.

Nach Abschluss des Tests werden Ihnen die Werte für den Fettanteil (FAT%) und Ihr BMI angezeigt.

HINWEIS

Sollten der Wert für den Körperfettanteil nicht im Bereich 5%-50% liegen, zeigt das Display den Fehlercode E-4.



3.12 Drahtlosverbindung und Fitness-Apps

Die Konsole dieses Fitnessgeräts ist mit einer Drahtlosverbindung-Schnittstelle ausgestattet. Bitte beachten Sie, dass Ihr Mobilgerät mit der Drahtlosverbindung-Schnittstelle des Fitnessgeräts kompatibel sein muss.

Um Trainingsapps zu nutzen, schalten Sie die Drahtlosverbindung an Ihrem Mobilgerät (Tablet oder Smartphone) ein und öffnen Sie die Fitness-App. Wählen Sie Ihr Fitnessgerät. Folgen Sie hierzu den Anweisungen in der App. Den Namen Ihres Gerätes finden Sie auf einem kleinen Aufkleber auf der Rückseite der Konsole.

Trainingsapps finden Sie in den App Stores von google oder Apple. Dort finden Sie zum Beispiel die Apps „Kinomap“ oder „Zwift“. Bitte beachten Sie hierbei, dass es sich um Apps externer Hersteller handelt. Fitshop übernimmt keine Verantwortung für die Verfügbarkeit, Funktionalität oder die Inhalte dieser Programme.

❗ WICHTIGER HINWEIS

Die vorinstallierten Apps werden von externen Herstellern produziert und zur Verfügung gestellt. Änderungen und Verfügbarkeiten dieser Apps können vorkommen bzw. abweichen. Fitshop übernimmt keinerlei Verantwortung für die Verfügbarkeit, Funktionalität oder Inhalte dieser Apps. Um die Funktionalität der vorinstallierten Apps gewährleisten zu können, müssen diese regelmäßig aktualisiert werden. Die jeweilige App wird Ihnen dazu einen Hinweis geben. Um die Updates durchzuführen, brauchen Sie einen google-Account. Eine google E-Mail-Adresse reicht dafür. Um das jeweilige Update durchzuführen, folgen Sie dafür einfach den Anweisungen auf dem Display. Bitte beachten Sie, dass das System auf die vorinstallierten Apps abgestimmt ist. Installieren Sie keine weiteren Apps auf der Konsole. Bei diesen kann keine Funktionstüchtigkeit garantiert werden. Das Installieren weiterer Apps kann zu technischen Problemen führen.

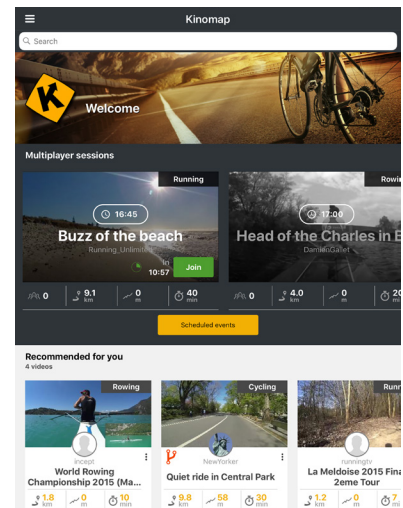
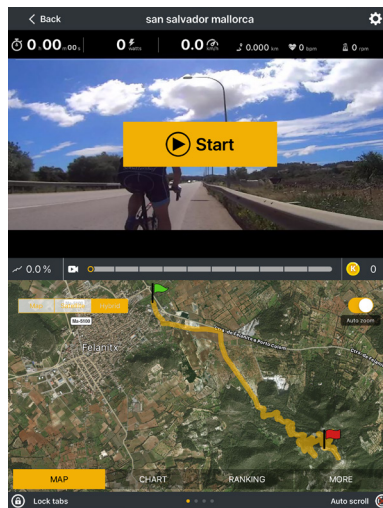
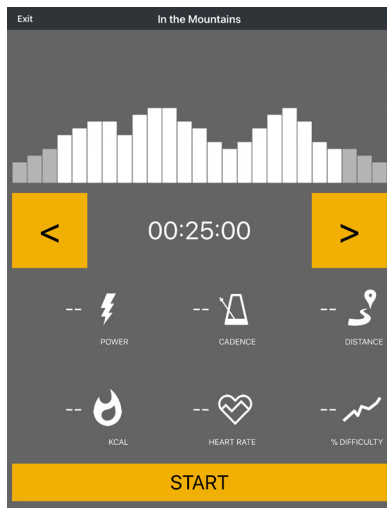

Beispiel: Kinomap

4.1 Allgemeine Hinweise

WARNUNG

- + Der Lagerort sollte so gewählt werden, dass ein Missbrauch durch Dritte oder Kinder ausgeschlossen werden kann.
- + Sollte Ihr Gerät über keine Transportrollen verfügen, ist das Gerät vor dem Transport zu demontieren.

ACHTUNG

- + Stellen Sie sicher, dass das Gerät im ausgewählten Lagerort vor Nässe, Staub und Schmutz geschützt ist. Der Lagerort sollte trocken und gut belüftet sein und eine konstante Umgebungstemperatur zwischen 10°C und 35°C aufweisen.

4.2 Transportrollen

ACHTUNG

Sollten Sie Ihr Gerät über besonders empfindlichen und weichen Bodenbelag, wie Parkett, Dielen oder Laminat transportieren wollen, legen Sie den Transportweg beispielsweise mit Karton oder Ähnlichem aus, um eventuelle Bodenschäden zu vermeiden.

1. Stellen Sie sich hinter das Gerät und heben Sie es an, bis das Gewicht auf die Transportrollen verlagert ist. Anschließend können Sie das Gerät leicht an eine neue Position schieben. Für weitere Transportstrecken sollte das Gerät abgebaut und sicher verpackt werden.
2. Wählen Sie den neuen Standort unter Beachtung der Anweisungen im Abschnitt dieser Bedienungsanleitung.

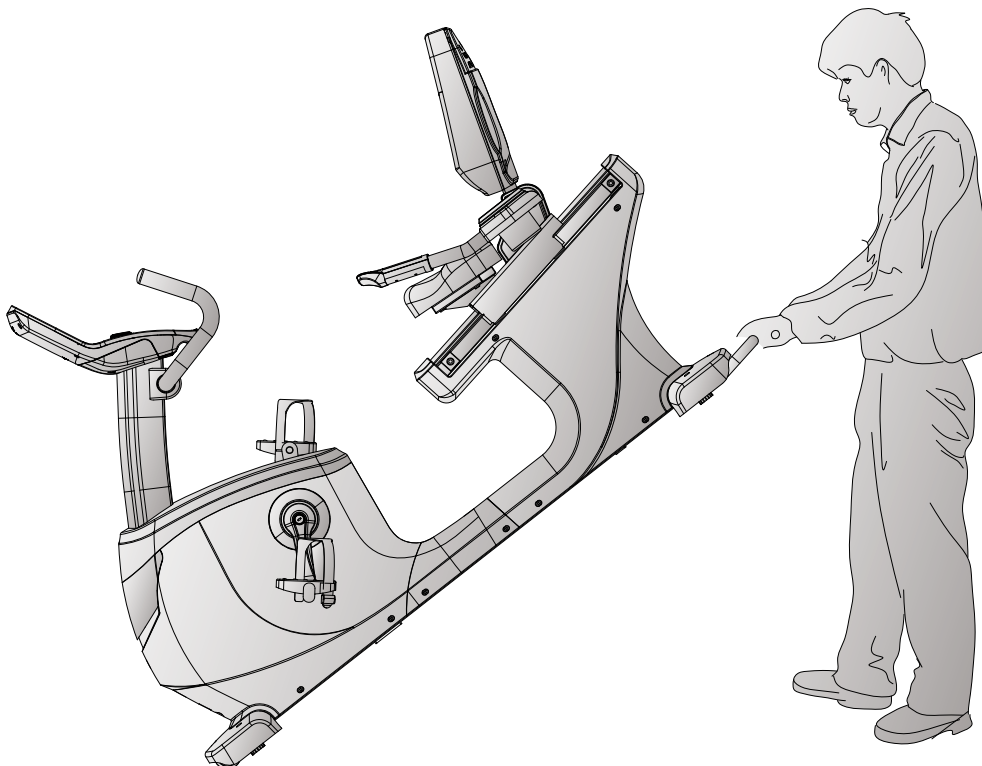

5.1 Allgemeine Hinweise



WARNUNG

- + Nehmen Sie keine unsachgemäßen Veränderungen am Gerät vor.



VORSICHT

- + Beschädigte oder abgenutzte Bauteile können Ihre Sicherheit und die Lebensdauer des Geräts beeinträchtigen. Tauschen Sie deshalb beschädigte oder verschlissene Bauteile sofort aus. Wenden Sie sich in einem solchen Fall an den Vertragspartner. Bis zur Instandsetzung darf das Gerät nicht weiter benutzt werden. Verwenden Sie im Bedarfsfall nur originale Ersatzteile.

▶ ACHTUNG

- + Neben den hier aufgeführten Anweisungen und Empfehlungen zur Wartung und Pflege können zusätzliche Service- und/oder Reparaturleistungen nötig sein; diese sind nur von autorisierten Service-Technikern durchzuführen.

5.2 Störungen und Fehlerdiagnose

Das Gerät durchläuft in der Produktion regelmäßig Qualitätskontrollen. Dennoch können Störungen oder Fehlfunktionen am Gerät auftreten. Häufig sind Einzelteile für diese Störungen verantwortlich, ein Austausch ist meist ausreichend. Die häufigsten Fehler und deren Behebung entnehmen Sie bitte aus folgender Übersicht. Sollte das Gerät dennoch nicht ordnungsgemäß funktionieren, wenden Sie sich an Ihren Vertragspartner.

| Fehler | Ursache | Behebung |
|--|---|--|
| Knacken im Pedalbereich | Pedale lose | Pedale nachziehen |
| Gerät wackelt | Gerät steht nicht gerade | Standfüße ausrichten |
| Lenker/Sattel wackelt | lose Schrauben | Schrauben fest anziehen |
| Display zeigt nichts an/funktioniert nicht | Batterie leer oder Kabelverbindung lose | Batterien wechseln oder Kabelverbindungen prüfen |
| Keine Pulsanzeige | <ul style="list-style-type: none"> + Störquellen im Raum + ungeeigneter Brustgurt + Position des Brustgurtes falsch + Brustgurt defekt oder Batterie leer + Pulsanzeige defekt | <ul style="list-style-type: none"> + Störquellen beseitigen (z.B. Handy, WLAN, Rasenmäher- und Staubsaugerroboter, etc. ...) + Geeigneten Brustgurt verwenden (siehe ZUBEHÖR-EMPFEHLUNG) + Brustgurt neu positionieren und/oder Elektroden befeuchten + Batterien wechseln + Prüfen ob Pulsanzeige per Handpuls möglich |

5.3 Fehlercodes und Fehlersuche

Die Elektronik des Gerätes führt kontinuierlich Tests durch. Bei Abweichungen erscheint auf dem Display ein Fehlercode und der normale Betrieb wird zu Ihrer Sicherheit gestoppt.

- + E-1 Während der Körperfettmessung können keine Werte empfangen werden. Stellen Sie sicher, dass Sie bei der Messung die Handgriffsensoren mit beiden Händen umfassen.
- + E-4 Die Benutzerangaben für Alter, Größe, Gewicht oder Körperfettanteil befinden sich außerhalb des Einstellungsbereiches.

5.4 Wartungs- und Inspektionskalender

Um Beschädigungen durch Körperschweiß zu vermeiden, muss das Gerät nach jeder Trainingseinheit mit einem feuchten Handtuch (keine Lösungsmittel!) gereinigt werden.

Folgende Routinearbeiten sind in den angegebenen Zeitabständen durchzuführen:

| Teil | Wöchentlich | Monatlich |
|--|-------------|-----------|
| Display Konsole | R | I |
| Kunststoffabdeckungen | R | I |
| Schrauben & Kabelverbindungen | | I |
| Pedale auf Festigkeit prüfen | | I |
| Legende: R = Reinigen; I = Inspizieren | | |

Durch Einscannen des QR-Codes mit der Kamerafunktion oder QR-Code Scanner App Ihres Smartphones/Tablets öffnet sich ein Video zur allgemeinen Wartung eines Ergometers auf YouTube. Das Video dient zur Veranschaulichung der in dieser Anleitung beschriebenen Wartungspunkte.

Bitte beachten Sie, dass das Video womöglich nicht in Ihrer Sprache bzw. mit entsprechenden Untertiteln verfügbar ist.

Falls Sie QR-Codes nicht scannen können, können Sie jegliche Videos von Fitshop auf YouTube aufrufen, indem Sie zuerst YouTube öffnen und dort im Suchfeld "Fitshop" eingeben.



Dieses Gerät darf am Ende seiner Lebensdauer nicht über den normalen Hausmüll entsorgt werden, sondern muss an einem Sammelpunkt für das Recycling von elektrischen und elektronischen Geräten abgegeben werden. Nähere Informationen erhalten Sie bei der zuständigen Entsorgungsstelle Ihrer Gemeindeverwaltung.



Die Werkstoffe sind gemäß ihrer Kennzeichnung wiederverwertbar. Mit der Wiederverwendung, der stofflichen Verwertung oder anderen Formen der Verwertung von Altgeräten leisten Sie einen wichtigen Beitrag zum Schutze der Umwelt.

7 ZUBEHÖR-EMPFEHLUNG

Um Ihr Trainingserlebnis noch angenehmer, effektiver und schöner zu gestalten, empfehlen wir Ihnen, Ihr Fitnessgerät um passendes Zubehör zu ergänzen. Für Ergometer kann das zum Beispiel eine **Bodenmatte** sein, die Ihr Fitnessgerät sicherer stehen lässt und den Boden vor Schweiß schützt oder auch ein **Silikonspray**, um bewegliche Teile gut in Schuss zu halten. Bei vielen Ergometern lassen sich auch **Sattel** oder **Pedale** austauschen, da es sich hier meistens um die gleichen Aufnahmen wie beim Fahrrad handelt.

Wenn Sie ein Fitnessgerät mit Pulstraining erworben haben und Sie herzfrequenzorientiert trainieren wollen, empfehlen wir Ihnen unbedingt die Nutzung eines kompatiblen **Brustgurtes**, da so eine optimale Übertragung der Herzfrequenz gegeben ist.

Unser Sortiment an Zubehör bietet höchste Qualität und macht das Training noch besser. Wenn Sie sich über kompatibles Zubehör informieren möchten, gehen Sie am besten in unserem Webshop auf die Detailseite des Produktes (am einfachsten geben Sie dafür die Artikelnummer im Suchfeld oben ein) und fahren auf dieser Seite dann zum empfohlenen Zubehör. Sie können sich natürlich auch an unseren Kundenservice wenden: telefonisch, per E-Mail, in einer unserer Filialen oder über unsere Social-Media-Kanäle. Wir beraten Sie gerne!



Sitzpolster



Brustgurt



Kontaktgel



Bodenmatte



Sattel



Silikonspray

8.1 Seriennummer und Modellbezeichnung

Um Ihnen den bestmöglichen Service bieten zu können, halten Sie bitte **Modellbezeichnung**, **Artikelnummer**, **Seriennummer**, **Explosionszeichnung** und **Teileliste** bereit. Die entsprechenden Kontaktmöglichkeiten finden Sie in Kapitel 10 dieser Bedienungsanleitung.

HINWEIS

Die Seriennummer Ihres Geräts ist einmalig. Sie befindet sich auf einem weißen Aufkleber. Die genaue Position dieses Aufklebers entnehmen Sie bitte der folgenden Abbildung.

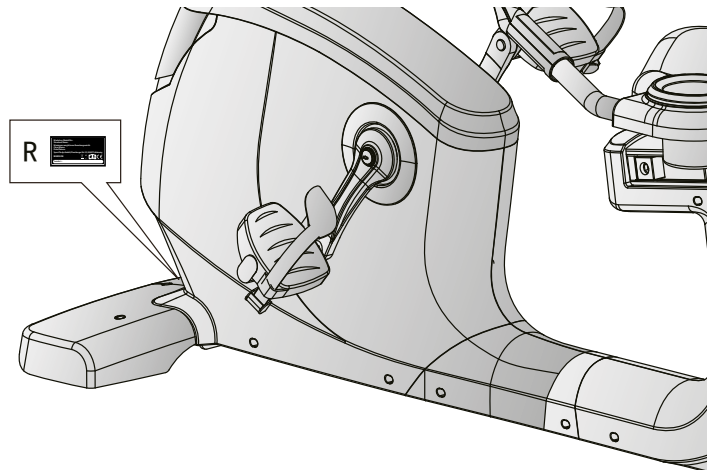

Tragen Sie die Seriennummer in das entsprechende Feld ein.

Seriennummer:

Marke / Kategorie:

Modellbezeichnung:

Artikelnummer:

8.2 Teileliste

| Nr. | Bezeichnung (ENG) | Zeichnungsnummer | Material | Spezifikation | Anz. |
|-----|-------------------------------|------------------|---------------|-------------------|------|
| 1 | Main frame | 744S0-3-1000-J1 | | | 1 |
| 2 | Rear stabiliser | 744S0-3-2112-J0 | | | 1 |
| 3 | Adjustable round wheel | 26000-6-1095-B0 | Q235A+plastic | D38*M10*1.5 | 4 |
| 4 | Front stabiliser | 744S0-3-2100-J0 | | | 1 |
| 5 | Cover of front stabiliser | 734S0-6-2186-B0 | ABS | 600*190.2*79.4 | 2 |
| 6 | Allen bolt | 50308-5-0040-F3 | Q235A | M8*1.25*40L | 2 |
| 7 | Bolt | 50108-5-0070-F4 | 35# | M8*1.25*70L | 4 |
| 7A | Bolt | 50108-5-0110-F5 | 35# | M8*1.25*110L | 4 |
| 8 | Curve washer | 55108-3-2215-FA | Q235A | D22xD8.5x1.5T | 4 |
| 9 | Spring washer | 55108-2-1520-FA | 70# | D15.4xD8.2x2T | 12 |
| 10L | Left middle supporting cover | 744S0-6-4551-B0 | ABS | 366*79.4*118.9 | 1 |
| 10R | Right middle supporting cover | 744S0-6-4552-B0 | ABS | 366*76.1*118.9 | 1 |
| 11 | Upper decorative cover | 744S0-6-4520-B0 | ABS | 629.3*170.6*114 | 1 |
| 12 | End cover | 734S0-6-4514-B20 | ABS | 191.9*172.1*138.4 | 1 |
| 13 | Seat post | 744S0-3-2200-J0 | | | 1 |
| 14 | Middle cable for quick button | 744S0-6-2543-00 | | 550L | 2 |
| 15 | Bolt | 50108-5-0015-F0 | 35# | M8*1.25*15L | 4 |
| 16 | Flat washer | 55108-1-1612-FA | Q235A | D16*D8.5*1.2T | 29 |
| 17 | Front post | 744S0-3-2000-J0 | | | 1 |
| 18 | Handpulse cable | 744S0-6-2479-00 | | 2400L | 2 |
| 19 | Support of bottle holder | 744S0-6-2292-B0 | ABS | 168.6*168.6*45 | 2 |
| 20 | Bottle holder | 26100-6-1578-B0 | ABS | D134*115 | 2 |
| 21 | Bearing | 58006-6-1040-01 | GCr15 | #6004-2RS(C0) | 2 |
| 22 | Waved washer | 55120-5-2705-DA | 65Mn | D27*D20.3*0.5T | 1 |
| 23 | Cross screw | 54203-2-0030-F0 | Q235A | M3*0.5*30L | 4 |
| 24 | C ring | 55519-1-2312-DA | 65Mn | D22.5*D18.5*1.2T | 2 |
| 25 | Screw | 54203-2-0012-F0 | Q235A | M3*0.5*12L | 2 |

| | | | | | |
|-----|--------------------------------------|-----------------|--------|------------------|----|
| 26 | Crank axle | 734S0-3-2903-00 | | | 1 |
| 27 | Pulley | 58008-6-1037-D0 | Q235A | D260*25*3T | 1 |
| 28 | Nylon nut | 55206-1-2006-FA | Q235A | M6*1.0*6T | 6 |
| 29 | Bolt | 50106-5-0015-C0 | 35# | M6x1.0x15L | 4 |
| 30 | Belt | 58004-6-1116-00 | | 430 PJ8 | 1 |
| 31 | Round magnet | 174R4-6-2574-00 | | M02 | 1 |
| 32L | Upper cable for quick button (2) | 734S0-6-2539-00 | | 400L | 1 |
| 32R | Upper cable for quick button (1) | 734S0-6-2542-00 | | 400L | 1 |
| 33 | Upper cover for handpulse | 747S0-6-2517-B0 | ABS | 184.5*20.8*50 | 2 |
| 34 | Lower cover for handpulse | 747S0-6-2518-B0 | ABS | 184.5*35.2*50 | 2 |
| 35L | Membrane button(-) | 749S0-6-2534-00 | PC+PET | D39 | 1 |
| 35R | Membrane button(+) | 749S0-6-2533-00 | PC+PET | D39 | 1 |
| 36 | Handlebar | 744S0-3-2400-J0 | | | 1 |
| 37L | Lower cable for quick button (2) | 747S0-6-2536-00 | | 850L | 1 |
| 37R | Lower cable for quick button (1) | 747S0-6-2544-00 | | 850L | 1 |
| 38 | Cross screw | 52842-2-0015-F0 | 10# | ST4.2*15L | 45 |
| 39 | cross bolt | 52605-2-0012-F0 | Q235A | M5*0.8*12L | 27 |
| 40 | Back cover for console | 747S0-6-2529-B0 | ABS | 337.6*225.5*58.4 | 1 |
| 41 | Bolt | 50108-5-0050-F3 | 35# | M8*1.25*50L | 4 |
| 42 | Rear protective cover for handlebar | 734S0-6-3781-B0 | ABS | 97.2*75*42 | 1 |
| 43 | Front protective cover for handlebar | 734S0-6-3780-B0 | ABS | 100*77.1*42 | 1 |
| 44 | Flat washer | 55120-1-2615-NA | Q235A | D26*D21*1.5T | 1 |
| 45 | Crank cover | 744S0-6-4524-C0 | ABS | D150*D41*14.2 | 2 |
| 46 | Left chaincover | 744S0-6-4501-B0 | ABS | 728*101.7*519 | 1 |
| 47 | Right chaincover | 744S0-6-4502-B0 | ABS | 728*98.3*519 | 1 |
| 48L | Left crank | 58007-6-1093-C0 | 1015A | 170Lx9/16"-20BC | 1 |
| 48R | Right crank | 58007-6-1094-C0 | 1015A | 170Lx9/16"-20BC | 1 |
| 49 | Anti-loosen nut | 734S0-6-2775-N0 | 35# | M10*1.25*9T | 2 |

| | | | | | |
|---------|--------------------------------------|-----------------|-------|-------------------|----|
| 50 | Cover of bolt | 734S0-6-2779-C0 | PE | D29*11.5L | 2 |
| 51L&51R | Pedal | 58029-6-1105-B0 | | JD-36A,9/16" | 1 |
| 52 | Round screw | 54006-5-0015-D0 | 35# | M6*1.0*15L | 6 |
| 53 | Flat washer | 55106-1-1310-FA | Q235A | D13*D6.5*1.0T | 8 |
| 54 | Flat washer | 55106-1-1310-NA | Q235A | D13*D6.5*1.0T | 4 |
| 55 | Electric Magnetic System | 734S0-3-3102-00 | | D265*153*50 | 1 |
| 56 | Pin | 71600-6-4586-60 | ABS | D6*26.5*7.7 | 12 |
| 57 | Power supply | 261D8-6-2411-00 | | | 1 |
| 58 | Power socket | 26100-6-2413-00 | | | 1 |
| 59 | Countersunk head cross tapping screw | 51004-2-0010-F0 | 10# | ST4*1.41*10L | 2 |
| 60 | Live line | 734S0-6-3480-00 | | 150L | 1 |
| 61 | Neutral line | 734S0-6-3479-00 | | 150L | 1 |
| 62 | Ground line | 734S0-6-3486-00 | | 200L | 1 |
| 63 | Upper cable for console | 747S0-6-2572-00 | | 300L | 1 |
| 64 | Middle cable for console | 744S0-6-2587-00 | | 550L | 1 |
| 65 | Lower cable for console | 744S0-6-2573-00 | | 800L | 1 |
| 66 | Power cable | 26100-6-1775-02 | | 1700L | 1 |
| 67 | Round end cap | 553K0-1-0016-B8 | PE | D1 1/4"*16L | 2 |
| 68 | Control board | 747S0-6-2597-00 | | EMS7300-A04 | 1 |
| 69 | Saddle | 744S0-6-1146-B0 | PU | 440*254*75 | 1 |
| 70 | Dipped foam | 58015-6-1331-B0 | PVC | D30*3T*520L | 2 |
| 71L | Left rear chaincover | 744S0-6-4512-B0 | ABS | 775.4*101.8*578.2 | 1 |
| 71R | Right rear chaincover | 744S0-6-4513-B0 | ABS | 775.4*98.3*578.2 | 1 |
| 72 | Front Handlebar | 744S0-3-2425-J0 | | | 1 |
| 73 | Sensor cable | 802S0-6-2576-00 | | 300L | 1 |
| 74 | Power delivery cable | 747S0-6-2552-00 | | 900L | 1 |
| 75 | External cable of system | 832S0-6-3177-02 | | 500L | 1 |
| 76 | Console | 744S0-6-2501-B0 | | SE-8627-31 | 1 |
| 77 | C ring | 55517-1-0010-00 | 65Mn | S-17(1T) | 1 |
| 78 | Waved washer | 55117-5-2203-DA | 65Mn | D17*D22*0.3T | 3 |

| | | | | | |
|-----|---|-----------------|-------|---------------|---|
| 79 | Bearing | 58006-6-1026-01 | GCr15 | 6203-2RS | 2 |
| 80 | Flat washer | 55110-1-5030-NA | Q235A | D50*D10*3T | 1 |
| 81 | Allen bolt | 50308-5-0030-C0 | 35# | M8x1.25x30L | 1 |
| 82 | Flat washer | 55108-1-2830-NA | Q235A | D28*D8.5*3T | 1 |
| 83 | Plastic cover | 803K0-6-1082-00 | PVC | D3*30L | 2 |
| 84 | Spring | 58003-6-1055-N0 | 72A# | D2.6*15*82L | 1 |
| 85 | Idle fixing plate | 73450-3-1600-00 | | | 1 |
| 86 | Plastic flat washer | 55110-1-2404-BF | NL66 | D10*D24*0.4T | 2 |
| 87 | Nut | 55208-2-2006-NA | Q235A | M8*1.25*6T | 1 |
| 88 | Nylon nut | 55208-1-2008-FA | Q235A | M8*1.25*8T | 3 |
| 89 | Slide rail | 74450-6-5101-00 | 63T5 | 115*69.5*670L | 1 |
| 90 | Position limitation plate for seat post | 73502-6-2273-N0 | Q235A | 328*18*5T | 1 |
| 91 | Fixing plate (2) | 73502-6-2205-N0 | Q235A | 328*18*3T | 1 |
| 92 | Round cone screw | 50605-2-0015-N0 | Q235A | M5*0.8*15L | 4 |
| 93 | Reinforce plate of slide rail | 73502-6-5102-J0 | Q235A | 58*30*4T | 1 |
| 94 | Cross bolt | 52606-2-0015-N0 | Q235A | M6*1*15L | 3 |
| 95 | Bolt | 50108-5-0045-F3 | 35# | M8*1.25*45L | 4 |
| 96 | Slide rail reinforce tube (2) | 74450-6-5114-J0 | Q195 | 20*20*2.0T*43 | 2 |
| 97 | Inner hex cylindrical head screw | 54008-5-0055-F4 | 35# | M8*1.25*55L | 2 |
| 98 | Square buffer | 25300-6-2175-B0 | PVC | 34*34*22T | 4 |
| 99 | Bolt | 50308-5-0100-F4 | 35# | M8*1.25*100L | 2 |
| 100 | Cable plug | 55312-1-0015-BA | PVC | D4*D12*13 | 2 |
| 101 | Moving wheel | 26100-6-1087-B0 | PP | D65*24 | 2 |
| 102 | Connection tube of slide rail | 74450-3-5125-J0 | | | 3 |
| 103 | Ajustable rod | 74450-3-2225-J0 | | | 1 |
| 104 | Pull handle | 74450-3-2240-J0 | | | 1 |
| 105 | Round end cap | 553F0-1-0017-B8 | PE | D1"*17.5 | 1 |
| 106 | Inner hex countersunk head bolt | 51608-5-0025-F0 | 35# | M8*1.25*25L | 1 |

| | | | | | |
|-----|----------------------------------|-----------------|-------|------------------|---|
| 107 | Inner hex cylindrical head screw | 54006-5-0035-F3 | 35# | M6*1.0*35L | 2 |
| 108 | Sleeve | 74450-6-2707-00 | Q235A | D9.8*D6.1*20.5L | 1 |
| 109 | Locking base | 73502-6-2219-N1 | Q235A | 71.5*20*4T | 1 |
| 110 | Spring | 58003-6-1068-N0 | | D1*D8*35 | 1 |
| 111 | Moving wheel | 73502-6-3886-B0 | POM | D25*D10*11.5 | 8 |
| 112 | Bolt | 50108-5-0035-F3 | 35# | M8*1.25*35L | 4 |
| 113 | Square cap | 55315-2-2040-B8 | PE | 20*40*15 | 4 |
| 114 | Handrail cover (left) | 74450-6-2290-B0 | ABS | 188.1*64.3*117.3 | 1 |
| 115 | Handrail cover (right) | 74450-6-2291-B0 | ABS | 188.1*56.8*117.3 | 1 |
| 116 | Adjusting protective cover | 74450-6-1082-B0 | ABS | 100*69.8*45 | 1 |
| 117 | Adjustable tube for back pad | 74450-3-5200-J0 | | | 1 |
| 118 | Bolt | 50108-5-0025-F0 | 35# | M8*1.25*25L | 4 |
| 119 | Back pad | 74450-6-1145-B0 | PU | 440*400*92 | 1 |
| 120 | Decorative cover for back pad | 80750-6-1075-B0 | | | 1 |
| 121 | Round end cap | 553D6-1-0017-B8 | PE | 6/8"x17 | 4 |
| 122 | Bolt | 52606-2-0025-N0 | Q235A | M6*1.0*25L | 4 |
| 123 | Pad for bottle holder | 261D8-6-1754-B0 | EVA | D81*3T | 2 |
| 124 | | | | | |
| | Hex cross wrench | 58030-6-1031-N1 | 35# | M6 | 1 |
| | Opening spanner | 58030-6-1035-N1 | Q235A | 155*30*5T | 1 |

8.3 Explosionszeichnung

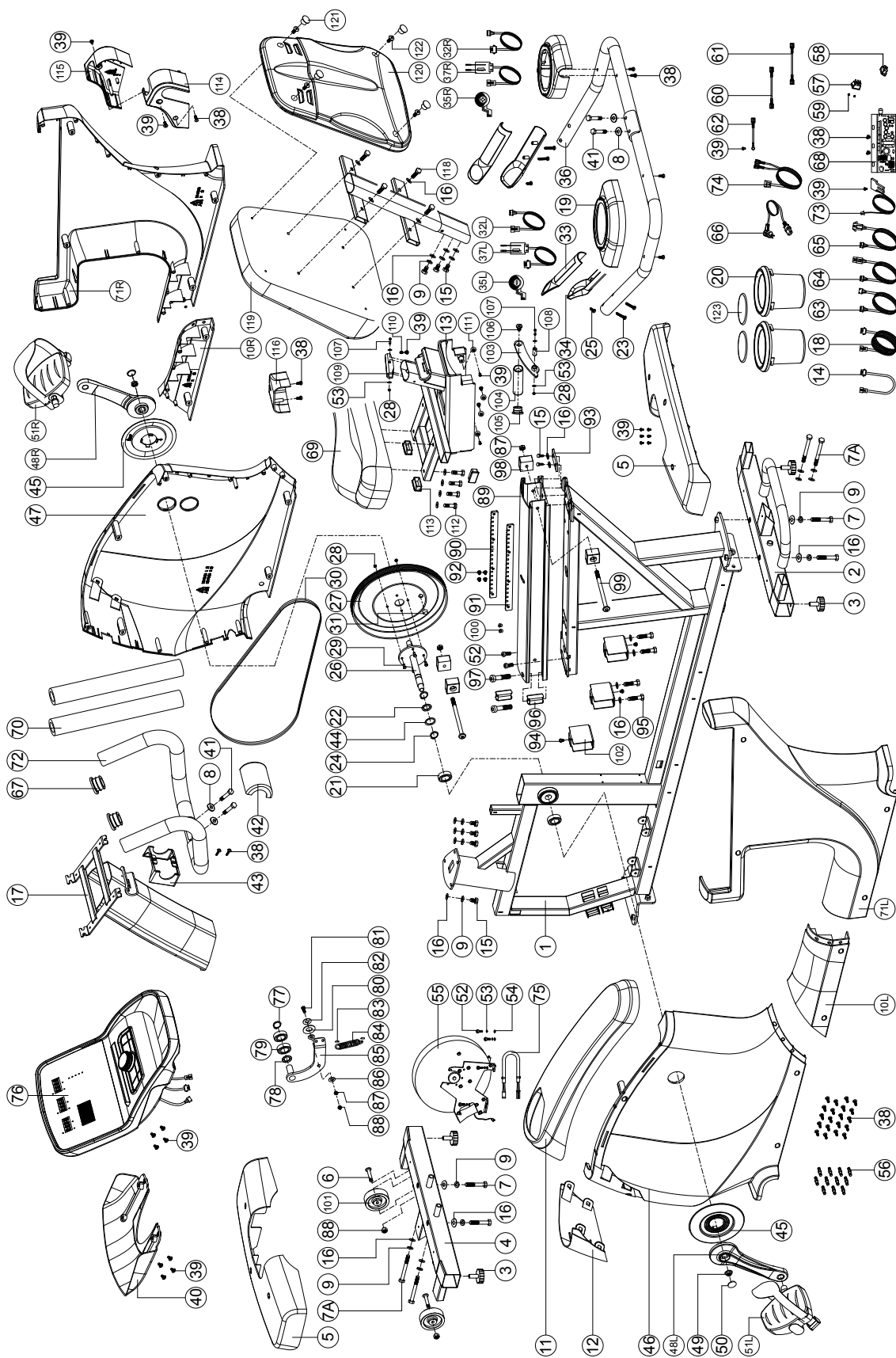

Produkte von TAURUS® unterliegen einer strengen Qualitätskontrolle. Sollte ein bei uns gekauftes Fitnessgerät dennoch nicht einwandfrei funktionieren, bedauern wir dies sehr und bitten Sie, sich an unseren aufgeführten Kundendienst zu wenden. Gerne stehen wir Ihnen telefonisch über die Technik-Hotline zur Verfügung.

Fehlerbeschreibungen

Ihr Trainingsgerät wurde so entwickelt, dass es dauerhaft ein hochwertiges Training ermöglicht. Sollte dennoch ein Problem auftreten, lesen Sie bitte zuerst die Bedienungsanleitung.

Zur weiteren Problemlösung, wenden Sie sich bitte an Ihren Vertragspartner oder rufen Sie unsere kostenlose Service-Hotline an. Zur schnellstmöglichen Problemlösung beschreiben Sie den Fehler bitte so genau wie möglich.

Zusätzlich zur gesetzlichen Gewährleistung gewähren wir Ihnen eine Garantie auf alle bei uns gekauften Fitnessgeräte nach Maßgabe der nachfolgenden Bestimmungen.

Ihre gesetzlichen Rechte werden hierdurch nicht eingeschränkt.

Garantieinhaber

Garantieinhaber ist der Erstkäufer bzw. jede Person, die ein neu gekauftes Produkt von einem Erstkäufer als Geschenk erhalten hat.

Garantiezeiten

Ab Übergabe des Trainingsgerätes übernehmen wir die in unserem Webshop hinterlegten Garantiezeiten. Die für Ihr Trainingsgerät entsprechenden Garantiezeiten finden Sie auf jeweiligen Produktseite.

Instandsetzungskosten

Nach unserer Wahl erfolgt entweder eine Reparatur, ein Austausch von beschädigten Einzelteilen oder ein Komplett-Austausch. Ersatzteile, welche beim Geräteaufbau selbst anzubringen sind, sind vom Garantiennehmer selbst zu tauschen und sind nicht Bestandteil der Instandsetzung. Nach Ablauf der Garantiezeit liegt die Verantwortung für Teile-, Instandsetzungs-, Reparatur-, Einbau- und Versandkosten beim Garantiennehmer.

Die Benutzungszeiten werden wie folgt deklariert:

- + Heimgebrauch: ausschließlich private Nutzung nur im Privathaushalt bis zu 3 Std. täglich
- + Semiprofessionelle Nutzung: bis zu 6 Std. täglich (z.B. Reha, Hotels, Vereine, Firmenfitness)
- + Professionelle Nutzung: mehr als 6 Std. täglich (z.B. Fitness-Studio)

Garantie-Service

Während der Garantiezeit werden Geräte, die aufgrund von Material- oder Fabrikationsfehlern Defekte aufweisen, nach unserer Wahl repariert oder ersetzt. Ausgetauschte Geräte oder Teile von Geräten gehen in unser Eigentum über. Die Garantieleistungen bewirken weder eine Verlängerung der Garantiezeit, noch setzen sie eine neue Garantie in Gang.

Garantiebedingungen

Zur Geltendmachung der Garantie sind folgende Schritte erforderlich:

Setzen Sie sich bitte per E-Mail oder Telefon mit dem Kundendienst in Verbindung. Falls das Produkt in der Garantie zwecks Reparatur eingeschickt werden muss, übernimmt der Verkäufer die Kosten. Nach Ablauf der Garantie trägt der Käufer die Transport- und Versicherungskosten. Wenn der Defekt im Rahmen unserer Garantieleistung liegt, erhalten Sie ein repariertes oder neues Gerät zurück.

Garantieansprüche sind ausgeschlossen bei Schäden durch:

- + missbräuchliche oder unsachgemäße Behandlung
- + Umwelteinflüsse (Feuchtigkeit, Hitze, Überspannung, Staub etc.)
- + Nichtbeachtung der für das Gerät geltenden Sicherheitsvorkehrungen
- + Nichtbeachtung der Bedienungsanleitung
- + Gewaltanwendung (z. B. Schlag, Stoß, Fall)
- + Eingriffe, die nicht von der von uns autorisierten Serviceadresse vorgenommen wurden
- + eigenmächtige Reparaturversuche

Kaufbeleg und Seriennummer

Bitte achten Sie darauf, die entsprechende Rechnung im Garantiefall vorlegen zu können. Damit wir Ihre Modellversion eindeutig identifizieren können sowie für unsere Qualitätskontrolle benötigen wir in jedem Service-Fall die Angabe der Geräte-Seriennummer. Bitte halten Sie die Seriennummer sowie Kundennummer möglichst schon bei Anruf unserer Service-Hotline bereit. Dies erleichtert eine zügige Bearbeitung.







































Falls Sie Probleme haben, die Seriennummer an Ihrem Trainingsgerät zu finden, stehen Ihnen unsere Service-Mitarbeiter mit weiteren Auskünften bereit.

Service außerhalb der Garantie

Auch in Fällen eines Mangels an Ihrem Trainingsgerät nach Ablauf der Garantie oder in Fällen, welche nicht in der Gewährleistung eingeschlossen sind, wie z.B. normale Abnutzung stehen wir Ihnen gerne für ein individuelles Angebot zur Verfügung. Wenden Sie sich bitte an unseren Kundendienst, um eine schnelle und kostengünstige Problemlösung zu finden. In diesem Fall gehen die Versandkosten zu Ihren Lasten.

Kommunikation

Viele Probleme können bereits durch ein Gespräch mit uns als Ihrem Fachhändler gelöst werden. Wir wissen, wie wichtig Ihnen als Nutzer des Trainingsgerätes die schnelle und unkomplizierte Problembehebung ist, damit Sie ohne große Unterbrechungen mit Freude trainieren können. Darum sind auch wir an einer schnellen und unbürokratischen Lösung Ihrer Anfrage interessiert. Halten Sie daher bitte Ihre Kundennummer sowie die Seriennummer des defekten Gerätes bereit.

| DE | DK | UK |
|--|---|--|
| <p>TECHNIK</p> <p> +49 4621 4210-900</p> <p> +49 4621 4210-698</p> <p> technik@fitshop.de</p> <p> Öffnungszeiten entnehmen Sie unserer Homepage.</p> <p>SERVICE</p> <p> 0800 20 20277 (kostenlos)</p> <p> 04621 4210 - 0</p> <p> info@fitshop.de</p> <p> Öffnungszeiten entnehmen Sie unserer Homepage: https://stg.fit/statita</p> | <p>TEKNIK OG SERVICE</p> <p> 80 90 16 50</p> <p>+49 4621 4210-945</p> <p> info@fitshop.dk</p> <p> Åbningstider kan findes på hjemmesiden: https://stg.fit/statit7</p> | <p>CUSTOMER SUPPORT</p> <p> 00800 2020 2772</p> <p>+494621 4210 944</p> <p> info@fitshop.co.uk</p> <p> You can find the opening hours on our homepage: https://stg.fit/statitc</p> |
| | FR | BE |
| | <p>TECHNIQUE & SERVICE</p> <p> +33 (0) 189 530984</p> <p>+49 4621 42 10 933</p> <p> info@fitshop.fr</p> <p> Vous trouverez les heures d'ouverture sur notre site Internet: https://stg.fit/statit4</p> | <p>TECHNIQUE & SERVICE</p> <p> 02 732 46 77</p> <p>+49 4621 4210 933</p> <p> info@fitshop.be</p> <p> Vous trouverez les heures d'ouverture sur notre site Internet: https://stg.fit/statit8</p> |
| ES | NL | INT |
| <p>TECNOLOGÍA Y SERVICIOS</p> <p> 911 238 029</p> <p> info@fitshop.es</p> <p> Consulta nuestro horario de apertura en la página web: https://stg.fit/statit5</p> | <p>TECHNISCHE DIENST & SERVICE</p> <p> +31 172 619961</p> <p> service@fitshop.nl</p> <p> De openingstijden vindt u op onze homepage: https://stg.fit/statit3</p> | <p>TECHNICAL SUPPORT & SERVICE</p> <p> +49 4621 4210-944</p> <p> service-int@fitshop.de</p> <p> You can find the opening hours on our homepage: https://stg.fit/statita</p> |
| PL | AT | CH |
| <p>DZIAŁ TECHNICZNY I SERWIS</p> <p> 22 307 43 21</p> <p>+49 4621 42 10-948</p> <p> info@fitshop.pl</p> <p> Godziny otwarcia można znaleźć na stronie głównej: https://stg.fit/statit6</p> | <p>TECHNIK & SERVICE</p> <p> 0800 20 20277 (Freecall)</p> <p>+49 4621 42 10-0</p> <p> info@fitshop.at</p> <p> Öffnungszeiten entnehmen Sie unserer Homepage: https://stg.fit/statitb</p> | <p>TECHNIK & SERVICE</p> <p> 0800 202 027</p> <p>+49 4621 42 10-0</p> <p> info@fitshop.ch</p> <p> Öffnungszeiten entnehmen Sie unserer Homepage: https://stg.fit/statit9</p> |

Auf dieser Webseite finden Sie eine detaillierte Übersicht inkl. Anschrift und Öffnungszeiten für alle Filialen der Fitshop Group im In- sowie im Ausland:

www.fitshop.de/filialen

WIR LEBEN FITNESS

WEBSHOP UND SOCIAL MEDIA

Fitshop ist mit über 70 Filialen Europas größter Fachmarkt für Heimfitnessgeräte und weltweit einer der renommiertesten Online-Versandhändler für Fitness-Equipment. Privatkunden bestellen über die 25 Webshops der jeweiligen Landessprache oder lassen sich ihre Wunschgeräte vor Ort zusammenstellen. Darüber hinaus beliefert das Unternehmen Fitnessstudios, Hotels, Sportvereine, Firmen und Physio-Praxen mit professionellen Geräten für Ausdauer- und Krafttraining.

Fitshop bietet eine breite Palette an Fitnessgeräten namhafter Hersteller, hochwertige Eigenentwicklungen und umfangreiche Serviceleistungen, z. B. einen Aufbauservice und eine sportwissenschaftliche Beratung vor und nach dem Kauf. Dafür beschäftigt das Unternehmen zahlreiche Sportwissenschaftler, Fitnesstrainer und Leistungssportler.

Besuchen Sie uns doch auch auf unseren Social Media Kanälen oder unserem Blog!

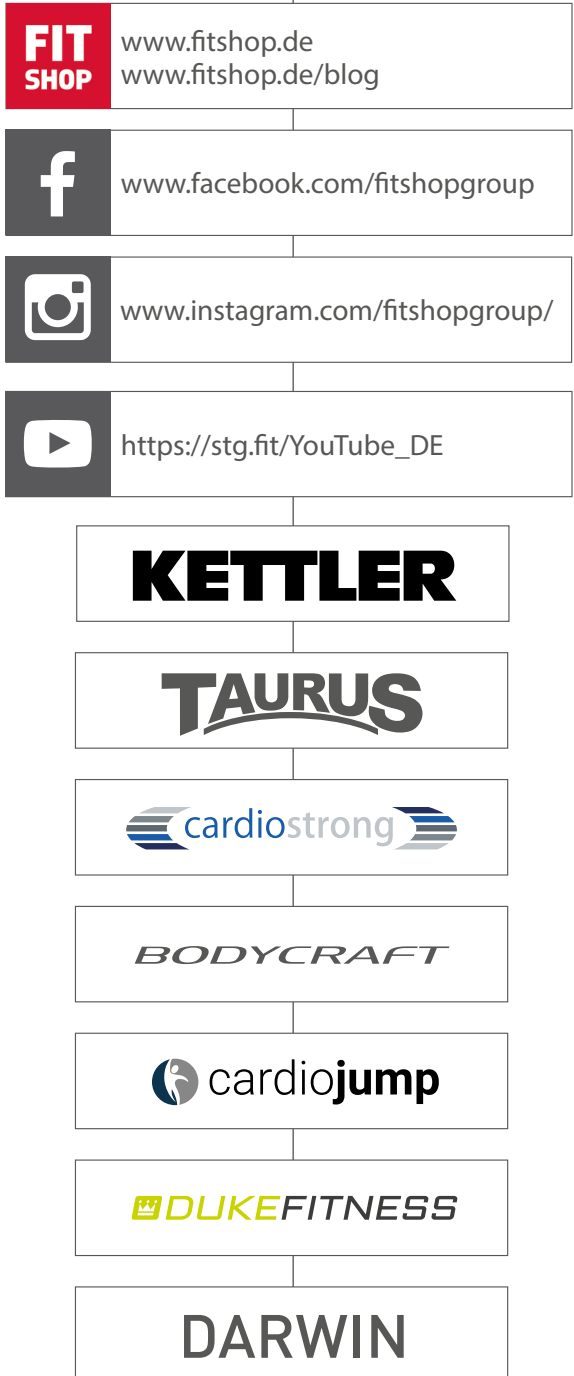

TAURUS®

Liegeergometer RB9.9